სამედიცინო გაზეთი

თბილისის სახელმწიფო სამედიცინო
უნივერსიტეტის გამოცემა

გამოდის 1957 წლიდან

№ 5 (383) მაისი, 2025 წელი

გახდი თსსუ-ელი

ფაკულტეტები

- მედიცინა
- სტომატოლოგია
- საზოგადოებრივი ჯანდაცვა
- ფარმაცია
- ფიზიკური მედიცინა და რეაბილიტაცია
- მედიცინისა და სტომატოლოგიის საერთაშორისო ფაკულტეტი

გაიცანი შენი მომავალი უნივერსიტეტი

წელს, 10 ივნისს თბილისის სახელმწიფო სამედიცინო უნივერსიტეტის დამოუკიდებელ უმაღლეს საგანმანათლებლო ინსტიტუციად არსებობიდან 95 წელი გავიდა. ეს სოლიდური თარიღია, თუმცა სტრუქტურის ცვლილება კიდევ უფრო ხანგრძლივი განვითარების გზის მხოლოდ ნაწილია და თსსუ-ის აკადემიური ისტორია საქართველოში საუნივერსიტეტო განათლების არსებობის ზუსტი თანმდევია. 1918 წლის 17 ივნისს, რამდენიმე თვით ადრე დაარსებული თბილისის უნივერსიტეტის (კავკასიაში პირველი უნივერსიტეტი) პროფესორთა საბჭოს გადაწყვეტილებით, გაიხსნა სამკურნალო ფაკულტეტი. 1930 წლის 10 ივნისს თბილისის სახელმწიფო უნივერსიტეტის რეორგანიზაციის შედეგად დაარსდა თბილისის სახელმწიფო სამედიცინო ინსტიტუტი. თსსუ-ის აკადემიური ისტორია უკვე საუკუნეზე მეტს ითვლის და საქართველოში სამედიცინო განათლების საძირკველს წარმოადგენს.

თბილისის სახელმწიფო სამედიცინო უნივერსიტეტმა დაიმკვიდრა თავი, როგორც ცოდნისა და კვლევის მაღალი აკადემიური ხარისხის, დემოკრატიული მმართველობის, გამჭვირვალე მენეჯმენტისა და აკადემიური თავისუფლების ხელშეწყობისადმი ურყევი ერთგულების მქონე ინსტიტუციამ. ეს ძირითადი პრინციპები ჩვენი საუნივერსიტეტო ცხოვრების ურყევი ღირებულებაა და უზრუნველყოფს სწრაფად განვითარებადი სამედიცინო განათლებისა და ჯანმრთელობის დაცვის მაღალი სტანდარტის შენარჩუნებას, მუდმივ სწრაფვას სრულყოფისკენ.

თბილისის სახელმწიფო სამედიცინო უნივერსიტეტის მიერ არჩეული განვითარების კურსი, უკვე არსებული შედეგების გათვალისწინებით, ცხადყოფს, რომ ეს გზა ოპტიმალურად შეესაბამება იმ მიზნებს, რაც განვითარებულ ქვეყნებში აღიარებული განათლების მაღალი სტანდარტის მისაღწევადაა დასახული.

ზემოთქმულის თვალსაჩინო მაგალითია, რომ:

- თბილისის სახელმწიფო სამედიცინო უნივერსიტეტში მედიცინის, სტომატოლოგიის, ფარმაციის, საზოგადოებრივი ჯანდაცვის, ფიზიკური მედიცინის და რეაბილიტაციისა და მედიცინისა და სტომატოლოგიის საერთაშორისო ფაკულტეტებზე ხორციელდება მხოლოდ უმაღლესი შეფასების მქონე, აკრედიტებული (ერთსაფეხურიანი, საბაკალავრო, სამაგისტრო და სადოქტორო) პროგრამები.
- თბილისის სახელმწიფო სამედიცინო უნივერსიტეტი IAF და IAS-ის აკრედიტაციის მქონე ISO-ს 9001:2015 - ხარისხის მართვის შესაბამისობის სერტიფიკატის მფლობელია. ეს დასტურია იმისა, რომ თსსუ-ის საქმიანობა სრულად შეესაბამება საერთაშორისო სტანდარტის მოთხოვნებს საგანმანათლებლო სივრცეში.
- 2019 წლის მაისიდან თბილისის სახელმწიფო სამედიცინო უნივერსიტეტში ფუნქციონირებს სამედიცინო განათლების ევროპული ასოციაციის – AMEE-ის წარმომადგენლობა საქართველოში – AMEE-ის საერთაშორისო თანამშრომლობის ცენტრი. სადღეისოდ მსოფლიოში AMEE-ის სულ ორი რეგიონული წარმომადგენლობაა და ერთ-ერთი – თბილისის სახელმწიფო სამედიცინო უნივერსიტეტი შეირჩა AMEE-სთან აქტიური თანამშრომლობის, სამედიცინო განათლების მოდერნიზაციის, სწავლის, სწავლებისა და შეფასების თანამედროვე მეთოდოლოგიების დანერგვის, საერთაშორისო საგანმანათლებლო პროექტებში წარმატებული მონაწილეობის გათვალისწინებით.

თბილისის სახელმწიფო სამედიცინო უნივერსიტეტი თანამშრომლობს მსოფლიოს წამყვან უნივერსიტეტებთან და საუნივერსიტეტო კლინიკებთან, რომლებთანაც ურთიერთობა რეგულირდება ორმხრივი ხელშეკრულებებით და/ან მემორანდუმებით, ერთობლივი საერთაშორისო პროექტებით (ERASMUS+, HORIZON Europe და სხვა). უნივერსიტეტი არის ავტორიტეტული საერთაშორისო ორგანიზაციებისა და ასოციაციების ნევრი; ყოველწლიურად, სტუდენტები, რეზიდენტები, აკადემიური და ადმინისტრაციული პერსონალი, მეცნიერები და ექიმები მონაწილეობას იღებენ საერთაშორისო მობილობის პროგრამებში.

თბილისის სახელმწიფო სამედიცინო უნივერსიტეტში წლებია ფუნქციონირებს ერთობლივად შემუშავებული საგანმანათლებლო პროგრამები, რომლებიც საერთაშორისოდ აპრობირებული საუკეთესო საგანმანათლებლო პროგრამების ადგილზე – საკუთარ ქვეყანაში – შესწავლის საშუალებას იძლევა:

✓ დიპლომირებული მედიკოსის ამერიკული პროგრამა, რომელიც ემორის (ატლანტა, აშშ) უნივერსიტეტთან ერთად ხორციელდება;

✓ საზოგადოებრივი ჯანდაცვის და მენეჯმენტის საბაკალავრო პროგრამა, სადაც ჩვენი პარტნიორია მენეჯმენტისა და აღსრულების აკადემია UniMan (საფრანგეთი). პროგრამის დასრულების შემდეგ ორი (ქართული და ფრანგული) დიპლომი გაიცემა.

✓ ტიროლის კლინიკების გაერთიანების დასავლეთის საგანმანათლებლო ცენტრის AZW (ავსტრია) და თბილისის სახელმწიფო სამედიცინო უნივერსიტეტის ერთობლივად შემუშავებული საგანმანათლებლო პროგრამა ექთნებისთვის, რომელიც ქართველ ექთნებს საშუალებას აძლევს ევროპული სტანდარტების შესაბამისად დაეუფლონ პროფესიას, სტაჟირება გაიარონ და საერთაშორისო გამოცდილება მიიღონ ავსტრიის კლინიკებში.

თბილისის სახელმწიფო სამედიცინო უნივერსიტეტი ლექციების, პრაქტიკული მეცადინეობების, საჩვენებელი ოპერაციებისა და კონსულტაციების ჩასატარებლად ყოველწლიურად იწვევს პროფესორებს ევროკავშირის ქვეყნებიდან, აშშ-დან, დიდი ბრიტანეთიდან, ისრაელიდან, თურქეთიდან და სხვა ქვეყნებიდან.

ნიშანდობლივია, რომ აქ ყოველწლიურად იზრდება საერთაშორისო სტუდენტთა რიცხვი. დღესდღეობით თსსუ-ში 84 ქვეყნის 3500-ზე მეტი საერთაშორისო სტუდენტი სწავლობს.

უნივერსიტეტის კურსდამთავრებულები, არა მარტო საქართველოს, არამედ ევროპისა თუ ამერიკის შეერთებული შტატების წამყვან კლინიკებში მუშაობენ და საუკეთესო ავტორიტეტით სარგებლობენ. მნიშვნელოვანია ისიც, რომ მუდმივად მზარდი საგანმანათლებლო და სამეცნიერო შესაძლებლობები, კვლევითი რესურსები ასახვას პოვებს მკვლევართა შრომებში. თსსუ-ის სამეცნიერო-კვლევითი საქმიანობა ყოველთვის ექცევა საერთაშორისო პარტნიორების ყურადღების არეალში.

თსსუ-ს აქვს საერთაშორისო მასშტაბის სამეცნიერო-კვლევითი ინსტიტუტები: თსსუ-ის იოველ ქუთათელაძის ფარმაკოქიმიის ინსტიტუტი და თსსუ-ის ვლადიმერ ბახუტაშვილის სახელობის სამედიცინო ბიოტექნოლოგიების ინსტიტუტი, სადაც საერთაშორისო დონის კვლევები ტარდება. სასიხარულოა, რომ თსსუ-ის აკადემიური პერსონალის, მკვლევრების და მეცნიერი თანამშრომლების ნაშრომები საერთაშორისო სამეცნიერო საზოგადოებების მაღალ შეფასებას იმსახურებს.

თბილისის სახელმწიფო სამედიცინო უნივერსიტეტი ფლობს მძლავრ კლინიკურ და კვლევით ბაზებს: თბილისის სახელმწიფო სამედიცინო უნივერსიტეტის პირველი საუნივერსიტეტო კლინიკა, თსსუ-ის გივი ჟვანიას სახელობის პედიატრიის საუნივერსიტეტო კლინიკა, შ.პ.ს. „თბილისის სახელმწიფო სამედიცინო უნივერსიტეტისა და ინგოროყვას მაღალი სამედიცინო ტექნოლოგიების საუნივერსიტეტო კლინიკა“, თსსუ-ის აპოლონ ურუშაძის სახელობის სტომატოლოგიური კლინიკა, თსსუ-ის N1 სტომატოლოგიური კლინიკა, თსსუ-ის იოველ ქუთათელაძის ფარმაკოქიმიის ინსტიტუტი, თსსუ-ის ვლადიმერ ბახუტაშვილის სახელობის სამედიცინო ბიოტექნოლოგიის ინსტიტუტი. ასევე, თბილისის სახელმწიფო სამედიცინო უნივერსიტეტის სასწავლო დეპარტამენტები თსსუ-ის სხვადასხვა, პარტნიორ თუ აფილირებულ კლინიკაში ფუნქციონირებს. კენ ვოლკერის სამედიცინო რეაბილიტაციის საუნივერსიტეტო კლინიკაში განთავსებულია თსსუ-ის სარეაბილიტაციო მიმართულების ყველა სტრუქტურული ერთეული, ფიზიკური მედიცინისა და რეაბილიტაციის ფაკულტეტის სასწავლო დეპარტამენტები. აღსანიშნავია კენ ვოლკერის სამედიცინო რეაბილიტაციის საუნივერსიტეტო კლინიკა, სადაც განთავსდა თსსუ-ის სარეაბილიტაციო მიმართულების ყველა სტრუქტურული ერთეული, ფიზიკური მედიცინისა და რეაბილიტაციის ფაკულტეტის სასწავლო დეპარტამენტები.

მნიშვნელოვანი პროექტია თსსუ-ის ბავშვთა ადრეული განვითარების აკადემია, რომელიც წლებია, ფუნქციონირებს პირველი საუნივერსიტეტო კლინიკის სივრცეში. 2024 წლის 26 მარტს კი გაიხსნა თბილისის სახელმწიფო სამედიცინო უნივერსიტეტის ბავშვთა ადრეული განვითარების აკადემიის საბურთალოს ფილიალიც. თსსუ-ის ბავშვთა ადრეული განვითარების აკადემია ერთობ მნიშვნელოვანი პროექტია, რომელიც ემორის უნივერსიტეტისა და თსსუ-ის თანამშრომლობით ხორციელდება. აკადემია სხვადასხვა ტიპის დარღვევის მქონე ბავშვებსა და მოზარდებს ეხმარება სოციალურ გარემოში ინტეგრაციისა და საკუთარი შესაძლებლობების რეალიზებაში.

თბილისის სახელმწიფო სამედიცინო უნივერსიტეტის შემდგომი განვითარებისთვის მეტად მნიშვნელოვანი რამდენიმე ინფრასტრუქტურული პროექტი ხორციელდება.

✓ მიმდინარეობს მრავალფუნქციური შენობის (ფართობი: არანაკლებ 12000 კვ.მ.) სამშენებლო პროცესი ზ. ანჯაფარიძის (ყოფილი სანდრო ეულის) ქუჩაზე. მასში განთავსდება უნივერსიტეტის ფუნქციონირებისთვის აუცილებელი სივრცეები: ამბულატორია, საოჯახო მედიცინის დეპარტამენტი, სივრცე აკადემიური საქმიანობისათვის, აფთიაქი, კლინიკური უნარებისა და მულტიდისციპლინური სიმულაციის სასწავლო და საგამოცდო ცენტრი, მედიცინისა და სტომატოლოგიის ფაკულტეტებისთვის OSCE – ობიექტურად სტრუქტურირებული კლინიკური საგამოცდო ორი ცენტრი – თითოეული 20 სადგურზე.

✓ მიმდინარეობს მენტალური ჯანმრთელობის კლინიკის მშენებლობა (არანაკლებ 6000 კვ.მ. ფართობის) სარაჯიშვილის ქუჩაზე.

✓ მიმდინარეობს თბილისის სახელმწიფო სამედიცინო უნივერსიტეტის სტუდენტთა საერთო საცხოვრებლის (არანაკლებ 800 სტუდენტზე) მშენებლობა;

ყველა ზემოთ ჩამოთვლილი პროექტი ძალიან მალე დასრულდება.

მეტად მნიშვნელოვანია თბილისის სახელმწიფო სამედიცინო უნივერსიტეტის როლი და პასუხისმგებლობა ჩვენი ქვეყნის მოსახლეობის ჯანმრთელობის დაცვის უზრუნველყოფის საქმეში, რაც ნათლად დაადასტურა კოვიდპანდემიამაც. პანდემიის წლებში თბილისის სახელმწიფო სამედიცინო უნივერსიტეტის კლინიკები, მათი ექიმები, თსსუ-ის სტუდენტები, აკადემიური, ადმინისტრაციული და დამხმარე პერსონალი საკუთარი ჯანმრთელობის რისკის ფასად, დაუღალავად იდგნენ „წინა ხაზზე“ უხილავ მტერთან ბრძოლაში.

თბილისის სახელმწიფო სამედიცინო უნივერსიტეტი თავისი არსით, მიზნებითა და ფუნქციით ერთ-ერთი უმნიშვნელოვანესი დასაყრდენია ქვეყნისთვის. თსსუ-ის სტუდენტებს, რეზიდენტებსა და თანამშრომლებს, კურსდამთავრებულებს, თსსუ-ის სამეცნიერო-კვლევითი ინსტიტუტების, კლინიკების თითოეულ წარმომადგენელს აქვს და ექნება პროფესიული სრულყოფისა და თბილისის სახელმწიფო სამედიცინო უნივერსიტეტის განვითარების საქმეში საკუთარი წვლილის შეტანის შესაძლებლობა.

ჩემთვის საპატიოა, მოგმართოთ ახალგაზრდებს, რომლებსაც გაინტერესებთ თბილისის სახელმწიფო სამედიცინო უნივერსიტეტში სწავლა, კარიერული განვითარება... მინდა გისურვოთ, ამ დიდი ავტორიტეტის მქონე უმაღლესი სასწავლებლის სტუდენტებად გახდომა, რაც თავისთავად, დიდი პასუხისმგებლობაცაა და დიდი წარმატებაც!

პროფესორი ირაკლი ნატროშვილი,
თბილისის სახელმწიფო სამედიცინო
უნივერსიტეტის რექტორი

სტუდენტური თვითმმართველობა

თბილისის სახელმწიფო სამედიცინო უნივერსიტეტის სტუდენტური თვითმმართველობა უნივერსიტეტის შემადგენლობაში არსებული სტუდენტთა წარმომადგენლობითი ორგანოა, დამოუკიდებელი სტრუქტურული ერთეულებითა და მართვის ორგანოებით, რომელიც ახორციელებს უმაღლესი განათლების შესახებ საქართველოს კანონითა და უნივერსიტეტის წესდებით გათვალისწინებულ უფლებამოსილებებს, როგორც უნივერსიტეტში, ისე, მის გარეთ. მისი მიზანია, საკუთარი უფლებამოსილების ფარგლებში, დაიცვას და წარმოადგინოს სტუდენტთა უფლებები, კანონიერი ინტერესები და ხელი შეუწყოს მათ რეალიზებას, დახმარება გაუწიოს სტუდენტებს სწავლის პერიოდში, შეუქმნას ოპტიმალური პირობები დასვენების, შრომითი საქმიანობის თუ სხვა მოთხოვნების დასაკმაყოფილებლად, გაამრავალფეროვნოს სტუდენტური ცხოვრება; შესაბამისად, გუნდი გეგმავს და ახორციელებს შემეცნებითი-საგანმანათლებლო, სოციალურ, კულტურულ და სპორტულ აქტივობებს.

აღსანიშნავია, რომ პროექტები ტარდება სტუდენტთა მოთხოვნების მიხედვით, რომელთაც საშუალება ეძლევათ, არა მარტო მონაწილეობა მიიღონ ამა თუ იმ ღონისძიებაში, არამედ, სურვილის შემთხვევაში, თავად განახორციელონ ნებისმიერი პროექტი.

თსსუ-ის სტუდენტური თვითმმართველობის გუნდისთვის პრიორიტეტულია სოციალური და შემეცნებითი პროექტები, რომლის ფარგლებშიც, არაერთ სტუდენტს დაუფინანსდა სწავლის საფასური, ასევე, უფასო კლინიკური მომსახურების მიღების საშუალებაც მიეცა.

სტუდენტური პროექტები მოიცავს როგორც თეორიულ, ასევე, პრაქტიკულ საქმიანობას, რაც სტუდენტების განსაკუთრებულ ინტერესს იწვევს.

თსსუ-ის სტუდენტური თვითმმართველობა თანამშრომლობს ქვეყანაში და მის ფარგლებს გარეთ არსებულ სახელმწიფო უწყებებთან, არასამთავრობო ორგანიზაციებთან, საქველმოქმედო ფონდებთან და ამ ურთიერთთანამშრომლობით ყველაზე მასშტაბური და დაუვიწყარი პროექტები ხორციელდება.

სტუდენტური თვითმმართველობა დიდი გამოცდილების მიღების, მნიშვნელოვანი ურთიერთობების და უნარ-ჩვევების შეძენის შესაძლებლობას აძლევს სტუდენტებს, რაც მათ ეხმარება საკუთარი თავის რეალიზებასა თუ დასაქმების ბაზარზე კონკურენტუნარიანად ქცევაში.

თვითმმართველობის გუნდი სტუდენტებს სხვადასხვა აქტივობას სთავაზობს, ცდილობს, მათი ყოველდღიური რუტინული ცხოვრება საინტერესო და დასამახსოვრებელი გახადოს და ისინი გუნდის ღირსეულ წევრებად აქციოს.

ბოლო ორი წლის განმავლობაში, თსსუ, ზედიზედ ორჯერ, ,,სტუდენტური ფესტივალის“ გამარჯვებული გახდა, რაც სტუდენტთა ერთიანი ძალისხმევის შედეგია. იმედია, ასეთივე ერთსულოვნებით არაერთი გამარჯვების მიღწევას შევძლებთ.

აღსანიშნავია, რომ დღეს სტუდენტური თვითმმართველობა არა მარტო შიდასაუნივერსიტეტო გარემოს შექმნა-ჩამოყალიბებაზე ზრუნავს, არამედ საზოგადოების ჯანმრთელობისა და სიცოცხლის დაცვის პრობლემების მოგვარებაზეც აკეთებს აქცენტს, რისი ნათელი მაგალითიცაა მისი წვლილი სისხლის უანგარო დონაციის განვითარებაში.

თბილისის სახელმწიფო სამედიცინო უნივერსიტეტის სტუდენტური თვითმმართველობა ახალგაზრდებს, მართლაც, საინტერესო და მრავალფეროვან სტუდენტურ ცხოვრებას ჰპირდება.

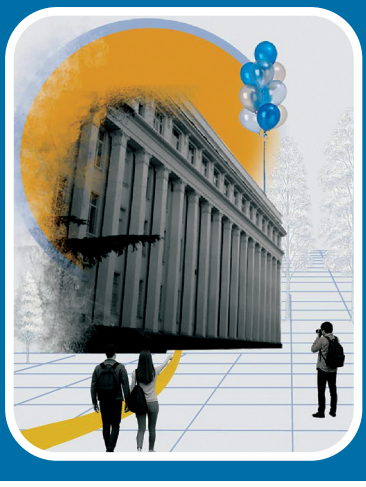

გახდი თსსუ-ელი! გაიცანი შენი მომავალი უნივერსიტეტი!

მედიცინის ფაკულტეტი

თბილისის სახელმწიფო სამედიცინო უნივერსიტეტის მედიცინის ფაკულტეტი გამორჩეული და აღიარებულია არა მარტო საქართველოში, არამედ მთელ კავკასიაში. ექიმობის მსურველებს საშუალება აქვთ, მიიღონ საერთაშორისო კლასის განათლება, რაც მათ გზას უხსნის მსოფლიოს ნებისმიერ ქვეყანაში დიპლომისშემდგომი განათლების მისაღებად და სამუშაოდ.

მედიცინის ფაკულტეტზე ხორციელდება ორი პროგრამა: დიპლომირებული მედიკოსის პროგრამა (სწავლების ენა – ქართული) და დიპლომირებული მედიკოსის ამერიკული პროგრამა (სწავლების ენა – ინგლისური).

დიპლომამდელი სწავლება ერთსაფეხურიანია და მისი ხანგრძლივობა 6 წელია. სასწავლო პროგრამების მიზანია, აღზარდოს კონკურენტუნარიანი და სათანადო კომპეტენციის მქონე ექიმები, რომლებსაც აქვთ დაავადებათა პროფილაქტიკის, დიაგნოსტიკისა და მკურნალობისთვის საჭირო ცოდნა და კლინიკური პრობლემების გადასაჭრელად ამ ცოდნის გამოყენების უნარი.

საგანმანათლებლო პროგრამის დასრულების შემდეგ დიპლომირებული მედიკოსი შეიძლება დასაქმდეს უმცროს ექიმად, რომელიც მუშაობს ექიმი სპეციალისტის მეთვალყურეობის ქვეშ, ან სწავლა გააგრძელოს რეზიდენტურაში ან დოქტორანტურაში. რეზიდენტურის დასრულების შემდეგ, ის ხდება ექიმი სპეციალისტი, ხოლო დოქტორანტურის დასრულების შემდეგ, მას ენიჭება დოქტორის აკადემიური ხარისხი მედიცინაში.

ფაკულტეტზე, დიპლომამდელი განათლების ეტაპზე, ბოლო წლებში, მნიშვნელოვანი ცვლილებები განხორციელდა. 2021 წელს დიპლომირებული მედიკოსისა და დიპლომირებული მედიკოსის ამერიკულმა პროგრამამ მიიღო სრული აკრედიტაცია 7-წლიანი ვადით. განახლებულ პროგრამაზე სწავლება ხორციელდება ინტეგრირებული კურიკულუმით. წარმოდგენილ კურიკულუმში განსაკუთრებით საყურადღებოა სასწავლო დისციპლინებს შორის „ჰორიზონტალური“ და „ვერტიკალური“ ინტეგრაციის გაღრმავება. კლინიკური სწავლება იწყება პროგრამის პირველი სემესტრიდანვე, ბიოსამედიცინო მეცნიერებების სწავლება კი პროგრამის დასრულებამდე გრძელდება.

დაიხვეწა სწავლებისა და შეფასების მეთოდიკა. სწავლების მეთოდებიდან დიდი ყურადღება ექცევა შემთხვევაზე დაფუძნებულ სწავლებას – სტრუქტურირებული შემთხვევის განხილვას, იშვიათი შემთხვევის განხილვას, პრობლემაზე დაფუძნებულ სწავლებას, შემთხვევის ანალიზს, პროექტზე დაფუძნებულ სწავლებას.

საბაზისო კურსის სწავლებისას მნიშვნელოვანი დრო ეთმობა პრობლემის კლინიკური ასპექტების განხილვას, ხოლო კლინიკური სწავლების ეტაპზე სტუდენტი კვლავ უბრუნდება და ახალ ასპექტში განიხილავს ფუნდამენტურ საგნებში ნასწავლ საკითხებს.

სწავლების პროცესში დიდი ყურადღება ექცევა პრაქტიკული უნარ-ჩვევების შეძენას, რაშიც სტუდენტებს ხელს უწყობს თანამედროვე დონეზე აღჭურვილი კლინიკური უნარ-ჩვევების ცენტრი. აქ ექიმისთვის აუცილებელი ყველა კომპეტენცია სწავლების პირველი დღეებიდანვე ყალიბდება.

ფაკულტეტის სამეცნიერო საქმიანობაში მნიშვნელოვანი როლი შეასრულა უნივერსიტეტთან ვლ. ბახუტაშვილის სახელობის სამედიცინო ბიოტექნოლოგიის ინსტიტუტის შემოერთებამ. მეცნიერები აქტიურად ჩაერთნენ სტუდენტთა სწავლების პროცესში, სტუდენტებს კი სამეცნიერო პროექტების განხორციელების მეტი შესაძლებლობა მიეცათ. საქართველოს მეცნიერებათა ეროვნულმა აკადემიამ სამედიცინო ბიოტექნოლოგიის ინსტიტუტი ორჯერ აღიარა როგორც წლის საუკეთესო სამეცნიერო-კვლევითი დაწესებულება მედიცინის დარგში.

მედიცინის ფაკულტეტზე დაინერგა სტუდენტის ცოდნის შეფასების თანამედროვე, ობიექტური მეთოდები. უნივერსიტეტში ფუნქციონირებს სრულად კომპიუტერიზებული საგამოცდო ცენტრი. დაიხვეწა და დიდი ყურადღება ეთმობა მომავალი ექიმის უნარ-ჩვევების შეფასებას. 2008-2009 სასწავლო წლიდან ფაკულტეტზე ხორციელდება ობიექტურად სტრუქტურირებული კლინიკური გამოცდა (OSCE) პროპედევტიკაში, მეანობა-გინეკოლოგიაში, პედიატრიასა და შინაგან მედიცინაში, ხოლო 2021-2022 სასწავლო წლიდან OSCE ტიპის გამოცდა დაინერგა მე-6 სემესტრის რამდენიმე მოდულში. ამ ტიპის გამოცდა, სტუდენტის სხვა კლინიკური უნარების შეფასებასთან ერთად, მისი კომუნიკაბელობის, გუნდში მუშაობის და მიღებული ცოდნის გადაცემის უნარის შეფასებასაც მოიცავს.

სამედიცინო განათლების თანამედროვე სტანდარტების დანერგვაში ფაკულტეტს დიდად შეუწყო ხელი უნივერსიტეტის საერთაშორისო ურთიერთობებმა და პროექტებმა, რომლებიც ხორციელდება პარტნიორ უნივერსიტეტებთან ერთად. აღსანიშნავია, რომ პროგრამის განხორციელებაში ჩართული არიან უცხოელი პროფესორები. ფაკულტეტის მიზანია, მომავალი ექიმების სწავლება ეფუძნებოდეს მეცნიერებას, სწავლების სტრატეგიად კი არჩეულია ინტეგრირებული პროგრამა.

მედიცინის ფაკულტეტზე სწავლის პერიოდში სტუდენტს საშუალება აქვს, გაიაროს სტაჟირება თბილისის სახელმწიფო სამედიცინო უნივერსიტეტისა და მსოფლიოს სხვადასხვა სამედიცინო სკოლის კლინიკაში.

უკანასკნელ წლებში ფაკულტეტის საქმიანობაში აქტიურ მონაწილეობას იღებენ ევროპის, ამერიკის და სხვა ქვეყნების სამედიცინო სკოლების პროფესორები. ისინი კითხულობენ ლექციებს სტუდენტებისა და რეზიდენტებისთვის, ატარებენ სამედიცინო კონსულტაციებს, ოპერაციებს, თსსუ-ის პროფესორებთან ერთად ახორციელებენ სამეცნიერო პროექტებს.

დიპლომირებული მედიკოსის საგანმანათლებლო პროგრამა

მისაღები კონტინგენტი –200

საგამოცდო საგანი	მინიმალური კომპეტენციის ზღვარი	კოეფიციენტი	ვაკანტური ადგილი საგნის მიხედვით
ქართული ენა და ლიტერატურა	75%+1	2	
უცხოური ენა	80%+1	2	
ბიოლოგია	75%+1	4	
ქიმია	75%+1	4	80
ფიზიკა	75%+1	4	60
მათემატიკა	75%+1	4	60

დიპლომირებული მედიკოსის ამერიკული პროგრამა

თსსუ-ის დიპლომირებული მედიკოსის ამერიკული პროგრამა - საერთაშორისო წარმატებისა და კარიერული წინსვლის საწინდარია

თბილისის სახელმწიფო სამედიცინო უნივერსიტეტის (თსსუ) მედიცინის ფაკულტეტის დიპლომირებული მედიკოსის ამერიკული პროგრამა 2013 წლიდან წარმატებით ფუნქციონირებს. იგი ხელს უწყობს ქართველი და საერთაშორისო სტუდენტების სამედიცინო განათლებას, რაც საერთაშორისო პარტნიორობისა და ემორის უნივერსიტეტთან მრავალწლიანი თანამშრომლობის შედეგია.

პროგრამის უპირატესობები:

- **საერთაშორისო სტანდარტები:** პროგრამა შეესაბამება სამედიცინო განათლების მსოფლიო ფედერაციისა და საქართველოს ძირითად მოთხოვნებს.
- **ინგლისურენოვანი სწავლება:** სწავლება მიმდინარეობს ინგლისურ ენაზე, რაც კურსდამთავრებულებს საერთაშორისო ასპარეზზე კონკურენტუნარიანს ხდის.
- **USMLE-ისთვის მზადება:** პროგრამა ეფუძნება ემორის მედიცინის სკოლის მოდერნიზებულ სასწავლო გეგმას, რაც სტუდენტებს შესაძლებლობას აძლევს, სწავლის პროცესშივე ჩააბარონ აშშ სამედიცინო ლიცენზირების გამოცდის ორი საფეხური დამატებითი დროისა და ძალისხმევის გარეშე.
- **კლინიკური სწავლება აშშ-ში:** სტუდენტებს ეძლევათ შესაძლებლობა, ემორის უნივერსიტეტის მედიცინის სკოლაში გაიარონ კლინიკური როტაციების გარკვეული ნაწილი.
- **კარიერული წინსვლა:** პროგრამა უზრუნველყოფს კარიერული განვითარების მხარდაჭერას, რაც მოიცავს საჭირო ინფორმაციის გაზიარებას, ასევე რეზიდენტურისთვის აუცილებელი დოკუმენტებისა და გასაუბრების პროცესისთვის მომზადებას. ამ მიმართულებით საჭიროების შემთხვევაში ინდივიდუალურ დახმარებას თითოეულ სტუდენტს პროგრამის პარტნიორები უწევენ აშშ-დან.
- **სასწავლო კურსი „გახდი ექიმი“ (Becoming a Doctor/BAD):** კურსი სწავლების პირველივე სემესტრიდან აძლიერებს კლინიკურ უნარებსა და პროფესიულ ეთიკას, რაც ექიმობის გზაზე სტუდენტებს წარმატებით ნავიგაციაში ეხმარება.
- **მცირე ჯგუფის კოორდინატორი:** 10-12 სტუდენტისგან დაკომპლექტებულ თითოეულ ჯგუფს ჰყავს მენტორი, რომელიც აკადემიურ და კარიერულ საკითხებში სტუდენტებს ინდივიდუალურ დახმარებას უწევს.
- **კურსდამთავრებულთა წარმატება აშშ-ის რეზიდენტურაში:** ყოველწლიურად პროგრამის კურსდამთავრებულთა ის ნაწილი, ვისაც ამერიკის შეერთებულ შტატებში სურს რეზიდენტურაში სწავლის გაგრძელება, წარმატებით ირიცხება სხვადასხვა პრესტიჟულ სარეზიდენტო პროგრამაზე. 2019 წლიდან დღემდე აშშ-ის რეზიდენტურაში წარმატებით ჩაირიცხა 53 კურსდამთავრებული, მათ შორის წელს - 15.
- **თეორი ხალათების ცერემონია და გამოსაშვები ღონისძიება:** პროგრამის ტრადიცია, რომელიც სტუდენტების პირველი და ბოლო დღეების განსაკუთრებულად აღნიშვნას ითვალისწინებს.

ქართველ სტუდენტებთან ერთად, პროგრამაზე სამედიცინო ცოდნას მსოფლიოს 25-ზე მეტი ქვეყნიდან ჩამოსული საერთაშორისო სტუდენტებიც ეუფლებიან, მათ შორის არიან სტუდენტები აშშ-დან, კანადიდან, დიდი ბრიტანეთიდან და სხვა ქვეყნებიდან. დღეისთვის პროგრამაზე 388 აქტიური სტუდენტი ირიცხება.

საგანმანათლებლო პროგრამაზე დაშვების წინაპირობები: ყოველწლიურად ერთიანი ეროვნული გამოცდებით პროგრამაზე 20 სტუდენტი მიიღება.

საგამოცდო საგნების, მინიმალური კომპეტენციის ზღვრების, პრიორიტეტებისა და ადგილების დეტალური განაწილების შესახებ ინფორმაცია იხილეთ ცხრილში.

დიპლომირებული მედიკოსის ამერიკული პროგრამა

მისაღები კონტინგენტი –20

საგამოცდო საგანი	მინიმალური კომპეტენციის ზღვარი	კოეფიციენტი	ვაკანტური ადგილი საგნის მიხედვით
ქართული ენა და ლიტერატურა	75%+1	2	
უცხოური ენა	85%+1	2	
ბიოლოგია	75%+1	4	
ქიმია	75%+1	4	8
ფიზიკა	75%+1	4	6
მათემატიკა	75%+1	4	6

სტომატოლოგიის ფაკულტეტი

თბილისის სახელმწიფო სამედიცინო უნივერსიტეტის სტომატოლოგიის ფაკულტეტი მაღალკვალიფიციურ აკადემიურ და საექიმო კადრებს ზრდის. ამის უტყუარი დასტურია ფაკულტეტის პროფესურის მაღალი პროფესიული და სამეცნიერო რეპუტაცია, ჩვენი კურსდამთავრებულების მაღალი რეიტინგი, პოტენციური დამსაქმებლების დიდი პროფესიული ინტერესი და ნდობა მათდამი.

უნივერსიტეტის დასრულების შემდეგ კურსდამთავრებული ფლობს საფუძვლიან თეორიულ ცოდნასა და პრაქტიკულ უნარ-ჩვევებს, მას გააჩნია დამოუკიდებელი საექიმო აზროვნების უნარი. ამ მიზნის განსახორციელებლად ინტენსიური პრაქტიკა ეფუძნება ღრმა თეორიულ ცოდნას, რაც მიიღწევა, ერთი მხრივ, ლექციებისა და სემინარების დახმარებით, ხოლო, მეორე მხრივ, პრაქტიკული მეცადინეობის დროს საფანტომო კურსის დახვეწით და პედაგოგის მიერ პაციენტის სტუდენტისათვის არა მარტო დემონსტრირებით (რაც, თავისთავად, ღირებულია), არამედ დიაგნოსტიკისა და მკურნალობის პროცესში სტუდენტის მაქსიმალურად ჩართვის ფორმით, ცხადია, იმ ფორმატით, რის უფლებასაც შესაბამისი კანონმდებლობა იძლევა.

ვერსიტეტო სტომატოლოგიურ კლინიკაში არსებობს კლინიკური უნარ-ჩვევების ცენტრი, სადაც სტუდენტებს საშუალება აქვთ, ფანტომებზე აითვისონ ესა თუ ის კლინიკური მანიპულაცია თუ ჩარევა.

თსსუ-ის სტუდენტები და პროფესორები აქტიურად არიან ჩართულნი გაცვლით პროგრამებში. გაცვლით პროგრამებში ჩართული სტუდენტებისთვის უნივერსიტეტში მოქმედებს ინდივიდუალური სასწავლო გეგმა, რაც აუცილებელია სხვა სამედიცინო სკოლაში გავლილი სასწავლო პროგრამის აღიარებისათვის. სტუდენტები მონაწილეობენ ზამთრის და ზაფხულის სტაჟირების პროგრამებში საქართველოს სხვადასხვა კლინიკაში.

ჩვენი მიზანია, თბილისის სახელმწიფო სამედიცინო უნივერსიტეტის სტომატოლოგიის ფაკულტეტის კურსდამთავრებული იყოს ღირსეული მოქალაქე, კონკურენტუნარიანი, მუდამ ახლის ძიებასა და განვითარებაზე ორიენტირებული, საფუძვლიანი ცოდნით აღჭურვილი და ემპათიით გამსჭვალული სპეციალისტი, რომელიც სრულყოფილად ფლობს პრაქტიკულ უნარ-ჩვევებს სტომატოლოგიაში; ეს ყოველივე კი, საექიმო საქმიანობაში მისი წარმატების საწინდარია.

დიპლომირებული სტომატოლოგის ერთსაფეხურიანი პროგრამა

მისაღები კონტინგენტი –110

საგამოცდო საგანი	მინიმალური კომპეტენციის ზღვარი	კოეფიციენტი	ვაკანტური ადგილი საგნის მიხედვით
ქართული ენა და ლიტერატურა	65%+1	2	
უცხოური ენა	70%+1	2	
ბიოლოგია	65%+1	4	
ქიმია	65%+1	4	44
ფიზიკა	55%+1	4	33
მათემატიკა	55%+1	4	33

ფარმაციის ფაკულტეტი

ფარმაცია დინამიკური და სწრაფად განვითარებადი დარგია. ფარმაცევტული მრეწველობისა და მეცნიერების განვითარების დონე მნიშვნელოვანწილად განაპირობებს ნებისმიერი ქვეყნის ეკონომიკურ წინსვლას და მოსახლეობის კეთილდღეობას.

ფარმაცევტული საქმიანობა პაციენტზეა ორიენტირებული. მისი მთავარი მიზანია მოსახლეობის უზრუნველყოფა ეფექტიანი, უსაფრთხო, ხარისხიანი და ხელმისაწვდომი სამკურნალო საშუალებებით. ფარმაციის ძირითადი პროდუქტი წამალია, რომლის შემუშავებას, შესწავლას, წარმოებას, სტანდარტიზაციას, ხარისხის კონტროლს, რეალიზაციას და მომხმარებლისთვის კვალიფიციური დახმარების აღმოჩენას ძირითადად ახორციელებს ამ დარგის სპეციალისტი – ფარმაცევტი.

ფარმაციის ფაკულტეტის ძირითადი ამოცანებია: პრაქტიკული ხასიათის საქმიანობაზე ორიენტირებული უმაღლესი აკადემიური განათლების მქონე პირების – ბაკალავრების მომზადება; სამეცნიერო კვლევაზე და პრაქტიკულ საქმიანობაზე ორიენტირებული უმაღლესი აკადემიური განათლების მქონე პირების – მაგისტრებისა და დოქტორების მომზადება.

ფაკულტეტის საქმიანობის ძირითადი მიმართულებებია: საბაკალავრო, სამაგისტრო და სადოქტორო აკადემიური პროგრამების განხორციელება; სამეცნიერო-კვლევითი სამუშაოების შესრულება; სხვა სახის საგანმანათლებლო საქმიანობის წარმართვა.

ფარმაციის ფაკულტეტის აკადემიური საგანმანათლებლო პროგრამებია:

საბაკალავრო (სწავლების ვადა – 4 წელი)
სამაგისტრო (სწავლების ვადა – 2 წელი)
სადოქტორო (სწავლების ვადა – 3 წელი)

საბაკალავრო საგანმანათლებლო პროგრამას ფარმაციის ფაკულტეტი ახორციელებს ქართულ და ინგლისურ ენებზე. საბაკალავრო განათლება ფარმაციაში ეფუძნება მრავალპროფილიან სწავლებას. მისი მიზანია სტუდენტისთვის საერთაშორისო სტანდარტების შესაბამისი ცოდნისა და პრაქტიკული უნარ-ჩვევების გამომუშავება. პროგრამაში დაცულია ბალანსი საბაზისო, სოციალურ, ფარმაცევტულ და სამედიცინო დისციპლინებს შორის, განსაკუთრებული ყურადღება ექცევა პრაქტიკული უნარ-ჩვევების ათვისებას, ანუ სათანადო ფარმაცევტულ პრაქტიკას.

სწავლების პირველი საფეხურის დასრულების შემდეგ სტუდენტი აბარებს ფარმაციის ინტეგრირებული მოდულის გამოცდას და ენიჭება ფარმაციის ბაკალავრის აკადემიური ხარისხი. საბაკალავრო პროგრამის კურსდამთავრებულს შეუძლია იმუშაოს პრაქტიკულ ფარმაციაში ან სწავლა გააგრძელოს მაგისტრატურაში. მაგისტრატურის დასრულების შემდეგ კურსდამთავრებულს ენიჭება ფარმაციის მაგისტრის აკადემიური ხარისხი პროგრამის შესაბამისად, შეუძლია იმუშაოს პრაქტიკულ ან სამეცნიერო-კვლევით სფეროში ან სწავლა გააგრძელოს დოქტორანტურაში. დოქტორანტურის დასრულების შემდეგ კურსდამთავრებულს ენიჭება ფარმაციის დოქტორის სამეცნიერო ხარისხი და შეუძლია, აგრეთვე, უმაღლესი საგანმანათლებლო საქმიანობის განხორციელება.

ურთიერთთანამშრომლობის მემორანდუმის ფარგლებში, ფარმაციის ფაკულტეტის სტუდენტები გადიან სასწავლო და საწარმოო პრაქტიკას თსსუ-ის იოველ ქუთათელაძის ფარმაკოქიმიის ინსტიტუტში, ფარმაცევტულ საწარმოებში, აფთიაქებში, წამლის ხარისხის უზრუნველყოფის და წამლის ხარისხის კონტროლის ლაბორატორიებში, სასამართლო ექსპერტიზის ბიუროში, სამედიცინო და ფარმაცევტული საქმიანობის რეგულირების სააგენტოში, კლინიკებსა და კლინიკის აფთიაქებში. ფაკულტეტზე მოქმედებს სამეცნიერო-კვლევითი და პრაქტიკული უნარ-ჩვევების ლაბორატორია. ფაკულტეტი უზრუნველყოფილია მაღალკვალიფიციური აკადემიური პერსონალით და მუდმივად განახლებადი მატერიალურ-ტექნიკური ბაზით.

ფარმაციის ფაკულტეტი აქტიურად თანამშრომლობს უცხოეთის უნივერსიტეტებთან: ლიეჟის უნივერსიტეტი (ბელგია); ლუბლინის სამედიცინო უნივერსიტეტი (პოლონეთი); კვებეკის შიკუტიმის უნივერსიტეტი (კანადა); მარსელის ხმელთაშუა ზღვის უნივერსიტეტი (საფრანგეთი); ტულუზის პოლ საბატიეს უნივერსიტეტი (საფრანგეთი); ლუბლიანას უნივერსიტეტი (სლოვენია); სანტიაგო დე კომპოსტელას უნივერსიტეტი (ესპანეთი); დიჯლეს უნივერსიტეტი (თურქეთი).

ფაკულტეტზე ხორციელდება ოთხი სამაგისტრო პროგრამა: ფარმაცევტული და კოსმეტოლოგიური ტექნოლოგიები; ფარმაცევტული ანალიზი; ფარმაციის მენეჯმენტი; კლინიკური ფარმაცია.

ფარმაციის ფაკულტეტზე მოქმედებს სადოქტორო პროგრამა, რომლის ფარგლებში წარმატებით ხორციელდება მედიცინასა და ფარმაციაში ახალი გამოწვევების შესაბამისი სადოქტორო კვლევის პროექტები.

სახელმწიფო სტიპენდიისა და უნივერსიტეტის სტიპენდიის გარდა, აკადემიური პროგრამების წარმატებული სტუდენტებისთვის გათვალისწინებულია სასტიპენდიო პროგრამები და სახელობითი სტიპენდიები.

აკადემიური პროგრამების დასრულების შემდეგ კურსდამთავრებულები, კვალიფიკაციისა და კომპეტენციის შესაბამისად საქმდებიან: თსსუ-ის იოველ ქუთათელაძის ფარმაკოქიმიის ინსტიტუტში; სამედიცინო და ფარმაცევტული საქმიანობის რეგულირების სააგენტოში; სამკურნალო-პროფილაქტიკურ დაწესებულებებში და კლინიკებში; სასამართლო ექსპერტიზის ბიუროში; წამლის ხარისხის კონტროლისა და წამლის ხარისხის უზრუნველყოფის ლაბორატორიებში; ფარმაცევტულ საწარმოებში; ფარმაცევტულ კომპანიებში; აფთიაქებში; სამეცნიერო-კვლევით ინსტიტუტებში; საგანმანათლებლო დაწესებულებებში.

მოთხოვნა ყველა პროგრამის კურსდამთავრებულზე ძალიან დიდია, დასაქმების პროცენტი ძალიან მაღალია.

ფარმაციის საბაკალავრო პროგრამა

მისაღები კონტინგენტი –150

საგამოცდო საგანი	მინიმალური კომპეტენციის ზღვარი	კოეფიციენტი	ვაკანტური ადგილი საგნის მიხედვით
ქართული ენა და ლიტერატურა	25%+1	2	
უცხოური ენა	20%+1	2	
ბიოლოგია	25%+1	4	
ქიმია	25%+1	4	60
ფიზიკა	25%+1	4	45
მათემატიკა	20%+1	4	45

მედიცინისა და სტომატოლოგიის საერთაშორისო ფაკულტეტი

თბილისის სახელმწიფო სამედიცინო უნივერსიტეტი მიმზიდველია მსოფლიოს 84 ქვეყნის 3500-ზე მეტი ახალგაზრდისთვის. ეს რიცხვი თავისთავად მეტყველებს იმაზე, რომ კომპეტენცია და სწავლების ხარისხი აქ საერთაშორისო სტანდარტების შესაბამისია, თსსუ-ის კურსდამთავრებულები კი სათანადოდ პასუხობენ თანამედროვე მოთხოვნებს. 2018 წელს, პირველად საქართველოს მასშტაბით, თბილისის სახელმწიფო სამედიცინო უნივერსიტეტში შეიქმნა ახალი ფაკულტეტი – მედიცინის საერთაშორისო ფაკულტეტი, რომელიც ერთ წელიწადში მედიცინისა და სტომატოლოგიის საერთაშორისო ფაკულტეტად გადაკეთდა.

მედიცინისა და სტომატოლოგიის საერთაშორისო ფაკულტეტის მიზანი, ამოცანები და საქმიანობის ძირითადი მიმართულებები ორიენტირებულია მაქსიმალურ შედეგზე – საერთაშორისოდ კონკურენტუნარიანი კადრების აღზრდაზე. მაღალკვალიფიციური სპეციალისტების მომზადება; სასწავლო და სამეცნიერო-კვლევითი მიმართულებების, პროგრამებისა და გეგმების შემუშავება და განხორციელება; ფაკულტეტის საგანმანათლებლო პროგრამების განხორციელება სამეცნიერო კვლევის თანამედროვე მეთოდების ათვისებითა და შესაბამისი უნარ-ჩვევების გამომუშავებით; ფუნდამენტური, პრეკლინიკური და კლინიკური დეპარტამენტების სასწავლო, სამეცნიერო-კვლევითი და პრაქტიკული მუშაობის კოორდინაცია; ევროპული კრედიტების ტრანსფერისა და დაგროვების სისტემის (ECTS) შესაბამისი შინაარსის, ორიენტაციისა და სტრუქტურის პროგრამებისა და კურიკულუმების შემუშავება, დანერგვა და განვითარება; საერთაშორისო სასწავლო და სამეცნიერო-კვლევით ცენტრებთან კოოპერაცია და ერთობლივი სამეცნიერო-კვლევითი პროექტების განხორციელება – ეს ყველაფერი განაპირობებს მაღალ შედეგს... ამისი ლოგიკური გაგრძელებაა, რომ ყველა სტანდარტში უმაღლესი შეფასებით, საერთაშორისო აკრედიტაცია მიენიჭა თბილისის სახელმწიფო სამედიცინო უნივერსიტეტის დიპლომირებული მედიკოსის ოთხივე საგანმანათლებლო პროგრამას: დიპლომირებული მედიკოსის ქართულ, ინგლისურ, რუსულენოვან პროგრამებს და დიპლომირებული მედიკოსის ამერიკულ პროგრამას. სამედიცინო განათლების მსოფლიო ფედერაციის (WFME) და უცხოეთში მედიცინის პროგრამების კურსდამთავრებულთა საგანმანათლებლო კომისიის (ECFMC- Educational Commission For Foreign Medical Graduates) ერთობლივი გადაწყვეტილებით, 2024 წლიდან, ევროატლანტიკურ სივრცეში აღიარებული იქნება დიპლომირებული მედიკოსის მხოლოდ ის პროგრამები, რომელთაც ექნებათ საერთაშორისო აკრედიტაცია.

საზოგადოებრივი ჯანდაცვის ფაკულტეტი

თბილისის სახელმწიფო სამედიცინო უნივერსიტეტის საზოგადოებრივი ჯანდაცვის ფაკულტეტი ახორციელებს ფართო პროფილის სპეციალისტთა მომზადებას საერთაშორისო სტანდარტებისა და ქვეყნის პრიორიტეტების გათვალისწინებით.

საზოგადოებრივი ჯანდაცვის ფაკულტეტზე მოქმედებს სამივე საფეხურის უმაღლესი საგანმანათლებლო პროგრამები: ორი საბაალავრო, ოთხი სამაგისტრო და სადოქტორო. ფაკულტეტის დეპარტამენტები ჩართულია ყველა საფეხურის პროგრამების განხორციელებაში და სპეციალისტთა გადამზადებაში დიპლომისშემდგომი განათლების ფორმატით. ფაკულტეტს აქვს საერთაშორისო კონტაქტი და ახორციელებს რამდენიმე საერთაშორისო სამეცნიერო პროექტს. ფაკულტეტი დაკომპლექტებულია კვალიფიციური და ცნობილი მეცნიერებითა და პროფესორ-მასწავლებლებით, რომელთაც აქვთ მრავალწლიანი პედაგოგიური სდა სამეცნიერო გამოცდილება.

საზოგადოებრივი ჯანდაცვის ფაკულტეტზე ხორციელდება ორი საბაკალავრო პროგრამა: **„საზოგადოებრივი ჯანდაცვა“** და **„საზოგადოებრივი ჯანდაცვა და მენეჯმენტი“**. (საბაკალავრო პროგრამებზე სწავლის ხანგრძლივობა 4 წელია). 4 სამაგისტრო პროგრამა – **საზოგადოებრივი ჯანდაცვა; გარემოს მედიცინა; ეპიდემიოლოგია; ჯანმრთელობის ხელშეწყობა, ჯანმრთელობითი განათლება.** სწავლის ხანგრძლივობა 2 წელი.

„საზოგადოებრივი ჯანდაცვის“ ბაკალავრის საგანმანათლებლო პროგრამის მიზანია, თსსუ-ის დეკლარირებული მისიისა და ქვეყნის/საზოგადოების ჯანმრთელობის დაცვის მოთხოვნათა შესაბამისად, მომზადდეს სათანადო კომპეტენციის მქონე სპეციალისტი, რომელსაც ექნება საზოგადოებრივი ჯანდაცვისა და პროფილაქტიკური მედიცინის სფეროში მუშაობის, შემდგომი პროფესიული ზრდისა და აკადემიური განათლების გაგრძელების შესაძლებლობა. საგანმანათლებლო პროგრამის წარმატებით დასრულება უზრუნველყოფს კურსდამთავრებულთა ცოდნის ვალიდურობას, კომპეტენციის ფარგლებში მათ კონკურენტუნარიანობას დასაქმების ბაზარზე და მზაობას დიპლომისშემდგომი განათლების გაგრძელებისთვის. პროგრამის მოცულობა 240 კრედიტია.

„საზოგადოებრივი ჯანდაცვისა და მენეჯმენტის“ საბაკალავრო პროგრამა ხორციელდება ფრანგულ მხარესთან – მენეჯმენტისა და აღსრულების აკადემიასთან (UniMan): პროგრამის ძირითადი საკითხებია:

- ✓ ჯანდაცვის მენეჯმენტი, სამედიცინო მომსახურების მონიტორინგი და ეკონომიკური ეფექტურობის შეფასება;
- ✓ ადმინისტრაციული, მენეჯერული, კომერციული საქმიანობის ორგანიზება და შეფასება;
- ✓ მოსახლეობის სამედიცინო დახმარების ორგანიზება და მართვა;
- ✓ ჯანმრთელობის დაცვის სისტემაში სამედიცინო დაწესებულების მუშაობის დაგეგმვა და მონიტორინგი;
- ✓ მართვის თანამედროვე პრინციპები ჰოსპიტალურ სექტორში.

ჯანდაცვის მართვის საკითხებთან დაკავშირებული დისციპლინებისა და ფრანგული ენის სასწავლო კურსის სწავლებაში მონაწილეობენ საფრანგეთის მენეჯმენტისა და აღსრულების აკადემია UniMan-ის პროფესორები. სწავლების ენა ქართულია. ამასთან, პროგრამის ფარგლებში ხორციელდება ფრანგული ენის ინტენსიური სწავლება. პროგრამის დასრულების შემდეგ გაიცემა ორი დიპლომი, აღიარებული როგორც საქართველოს, ასევე, საფრანგეთის მიერ. კურსდამთავრებულს ექნება ცოდნის რეალიზების შესაძლებლობა საქართველოში, საფრანგეთსა და ევროპის ქვეყნებში, რაც იძლევა მიღებული ცოდნის გამოყენებისა და დასაქმების, ასევე, ევროპული განათლების მიღების შესაძლებლობას. პროგრამის მოცულობაა 240 კრედიტი.

საბაკალავრო პროგრამების დასრულების შემდეგ კურსდამთავრებულს ენიჭება საზოგადოებრივი ჯანდაცვის ბაკალავრის აკადემიური ხარისხი, და, ასევე, იღებს მეორე დიპლომს, რომელსაც გასცემს ფრანგული მხარე, რაც უფლებას აძლევს სწავლა განაგრძოს როგორც თსსუ-ში, ასევე, საფრანგეთში მოქმედ სამაგისტრო პროგრამებზე.

სამაგისტრო პროგრამის დასრულების შემდეგ კურსდამთავრებულს ენიჭება მაგისტრის აკადემიური ხარისხი შესაბამის მიმართულებაში.

მაგისტრს უფლება აქვს, სწავლა განაგრძოს დოქტორანტურაში; მისი წარმატებით დასრულების და დოქტორის აკადემიური ხარისხის მოპოვების შემდეგ, პროფილური პრაქტიკული საქმიანობის გარდა, შესაძლებელია აკადემიურ და კვლევით აქტივობაში ჩართვა.

საზოგადოებრივი ჯანდაცვის ფაკულტეტზე აქტიურად მიმდინარეობს სამეცნიერო-კვლევითი საქმიანობა ჯანდაცვის მენეჯმენტის, პოლიტიკისა და ეკონომიკის, კვებისა და ასაკობრივი მედიცინის, გარემოსა და პროფესიული ჯანმრთელობის; ჰიგიენის, სამედიცინო ეკოლოგიისა და ჯანმრთელობის ხელშეწყობის; ეპიდემიოლოგიის მიმართულებით. ფაკულტეტს აქვს საერთაშორისო კონტაქტები საფრანგეთის, ხორვატიის, გერმანიის, ესპანეთის, სომხეთის, აზერბაიჯანის, ბულგარეთის, თურქეთის, რუმინეთის, პოლონეთის, ისრაელის, უნგრეთის, ამერიკის, ბალტიისპირეთის ქვეყნების უნივერსიტეტებთან და საზოგადოებრივი ჯანდაცვის სკოლებთან. ხორციელდება სტუდენტებისა და პედაგოგების სტაჟირება ევროპის სხვადასხვა უნივერსიტეტში.

❖საზოგადოებრივი ჯანდაცვის საბაკალავრო პროგრამა
❖საზოგადოებრივი ჯანდაცვისა და მენეჯმენტის საბაკალავრო პროგრამა (ქართულ–ფრანგული დიპლომით)

საგამოცდო საგანი	**მინიმალური კომპეტენციის ზღვარი**	**კოეფიციენტი**	**ვაკანტური ადგილი საგნის მიხედვით**
ქართული ენა და ლიტერატურა	40%+1	2	
უცხოური ენა	40%+1	2	
ბიოლოგია	40%+1	4	
ქიმია	40%+1	4	39/14
ფიზიკა	40%+1	4	33/12
მათემატიკა	40%+1	4	38/14

მისაღები კონტინგენტი –110

მისაღები კონტინგენტი – 40

ფიზიკური მედიცინის და რეაბილიტაციის ფაკულტეტი

თანამედროვე მედიცინის წარმატება შეუძლებელია სრულყოფილი სამედიცინო რეაბილიტაციის სამსახურის გარეშე, ვინაიდან კვალიფიციური სამედიცინო სერვისის მინოდება ითვალისწინებს არა მხოლოდ დაავადების მკურნალობას, არამედ პაციენტის ფუნქციური მდგომარეობის ოპტიმალურ ფარგლებში აღდგენას და ცხოვრების ხარისხის გაუმჯობესებას, რაც ფიზიკური რეაბილიტაციის მთავარი ამოცანაა.

დღეს საქართველოში, ისე როგორც მთელ მსოფლიოში, მზარდია ინტერესი სამედიცინო რეაბილიტაციის მიმართ, რაც განპირობებულია ჯანდაცვის სფეროში არსებული საჭიროებებით, დემოგრაფიული ცვლილებებით, ტექნოლოგიური მიღწევებით. შესაბამისად, მზარდია მოთხოვნილება თანამედროვე ცოდნითა და პრაქტიკული უნარ-ჩვევებით აღჭურვილ პროფესიონალებზე ფიზიკურ მედიცინასა და რეაბილიტაციაში.

თბილისის სახელმწიფო სამედიცინო უნივერსიტეტის ფიზიკური მედიცინის და რეაბილიტაციის ფაკულტეტის მთავარი ამოცანაა, მოამზადოს კომპეტენტური და კონკურენტუნარიანი რეაბილიტოლოგები. **ფაკულტეტზე მოქმედებს ევროპული სტანდარტების თანამედროვე საბაკალავრო პროგრამა, რომლის ხანგრძლივობა ოთხი წელია.** სტუდენტები მომავალ პროფესიას ეუფლებიან უნივერსიტეტის სხვადასხვა თეორიულ თუ კლინიკურ დეპარტამენტში, საუნივერსიტეტო და უნივერსიტეტთან აფილირებულ კლინიკებში. პროფესიული უნარებისა და ღირებულებების ჩამოყალიბებას ემსახურება ფაკულტეტის კლინიკური ბაზა, რომელიც მუდმივად ვითარდება და ძლიერდება, მათ შორის აღსანიშნავია კენ ვოლკერის სახელობის სამედიცინო რეაბილიტაციის საუნივერსიტეტო კლინიკა, რომელიც ტექნიკური აღჭურვილობით, ინფრასტრუქტურული თუ ადამიანური რესურსით, სრულიად უნიკალური და მონინავეა საქართველოში.

პროგრამის დასრულების შემდგომ კურსდამთავრებულს ენიჭება ბაკალავრის ხარისხი ფიზიკურ მედიცინასა და რეაბილიტაციაში და ეძლევა პროფესიული საქმიანობის საშუალება. ფიზიკური მედიცინისა და რეაბილიტაციის ბაკალავრის დასაქმების არეალი ფართოა და შეიძლება დასაქმდეს სარეაბილიტაციო კლინიკაში, მულტიპროფილური კლინიკის რეაბილიტაციის განყოფილებაში, სარეაბილიტაციო ცენტრში, პირველადი ჯანდაცვის დაწესებულებებში, სპორტული გუნდის სამედიცინო სამსახურში და სხვ.

დიპლომისშემდგომი განათლების ორწლიანი ეტაპი ემსახურება მაგისტრის ხარისხის მქონე სპეციალისტთა მომზადებას რეაბილიტაციის კონკრეტულ მიმართულებებში. **ფაკულტეტზე მოქმედებს ოთხი სამაგისტრო პროგრამა: „პედიატრიული რეაბილიტაცია“, „რეაბილიტაციაში მრჩეველი“, „რეაბილიტაცია სპორტში“ და „ბიოსამედიცინო ინჟინერია“.**

ფაკულტეტის კურსდამთავრებულები გამოირჩევიან მაღალი ხარისხის პროფესიული კომპეტენციით და კონკურენტუნარიანობით, რაზეც მეტყველებს დასაქმების მაჩვენებელი, რომელიც 90%-ს აღემატება.

ფაკულტეტს გააჩნია მჭიდრო კავშირი ევროპის და აშშ-ის უნივერსიტეტებთან. განსაკუთრებით მნიშვნელოვანია ფაკულტეტის საგანმანათლებლო პროგრამების განვითარებაში ემორის უნივერსიტეტის (ატლანტა, აშშ) სამედიცინო სკოლის ფიზიკური თერაპიის პროგრამასთან მრავალწლიანი თანამშრომლობა.

ფაკულტეტის სტუდენტები ჩართულნი არიან სტუდენტურ-სამეცნიერო პროექტებში, მრავალფეროვან სასწავლო, სამეცნიერო, კულტურულ, სპორტულ და საქველმოქმედო ღონისძიებებში. მნიშვნელოვანია ფაკულტეტის სტუდენტთა მზარდი ჩართულობა საერთაშორისო გაცვლით პროგრამებში, ERASMUS+-ის პროექტის ფარგლებში, საერთაშორისო და ფაკულტეტის კლინიკური დეპარტამენტების მიერ შეთავაზებულ სტაჟირებებში.

ფიზიკური მედიცინისა და რეაბილიტაციის საბაკალავრო პროგრამა

საგამოცდო საგანი	**მინიმალური კომპეტენციის ზღვარი**	**კოეფიციენტი**	**ვაკანტური ადგილი საგნის მიხედვით**
ქართული ენა და ლიტერატურა	45%+1	3	
უცხოური ენა	45%+1	3	
ბიოლოგია	45%+1	3	
ქიმია	40%+1	3	32
ფიზიკა	40%+1	3	24
მათემატიკა	40%+1	3	24

მისაღები კონტინგენტი – 80

საექთნო საქმის საბაკალავრო ქართულ-ავსტრიული პროგრამა და სამეანო საქმის საბაკალავრო პროგრამა

ჯანდაცვის სისტემის განვითარების თანამედროვე ტემპმა და ტენდენციებმა რადიკალურად შეცვალა ექთნის როლის, კომპეტენციისა და პასუხისმგებლობის ტრადიციული ხედვა. საექთნო განათლების წინაშე სრულიად განსხვავებული მოთხოვნები დადგა. სამედიცინო პრობლემების მზარდი კომპლექსურობის პირობებში, წარმატებული პროფესიული საქმიანობისთვის, აუცილებელი გახდა მომავალი ექთნის აღჭურვა ცოდნის იმ მოცულობით, რომელიც სცდება საქართველოში არსებულ საექთნო განათლების ტრადიციულ საზღვრებს.

2011-2012 სასწავლო წლიდან, პროფესიული განათლების სფეროში განხორციელებული რეფორმების კვალდაკვალ, ამოქმედდა **საექთნო საქმის და სამეანო საქმის საბაკალავრო პროგრამები, რომელთა მოცულობა შეადგენს 240 ECTS კრედიტს, ხოლო ხანგრძლივობა – 4 აკადემიურ წელს. სამეანო საქმის საბაკალავრო პროგრამა შემუშავებულია ნიდერლანდების საგარეო საქმეთა სამინისტროს მიერ (პროგრამა MARTA) ინიცირებული პროექტის – „საქართველოში ბებიაქალთა ცოდნის და უნარების გაუმჯობესება“ – ფარგლებში.** პროექტის განხორციელებაში, თბილისის სახელმწიფო სამედიცინო უნივერსიტეტთან ერთად, მონაწილეობა მიიღეს ETC Fiundation-მა (ნიდერლანდები), HERA-XXI-მა (საქართველო), ბებიაქალთა საერთაშორისო კონფედერაციამ (ICM, Hague) და როტერდამის ბებიაქალთა უნივერსიტეტმა - Rotterdam University of Midwives (RUM/VAR).

2015-2016 სასწავლო წლიდან, T.G. დასავლეთის საგანმანათლებლო ცენტრსა (ინსბრუკი, ავსტრია) და თბილისის სახელმწიფო სამედიცინო უნივერსიტეტს შორის დადებული ხელშეკრულების საფუძველზე, ხორციელდება მიღება საექთნო საქმის ქართულ-ავსტრიულ საბაკალავრო პროგრამაზე, რომლის შექმნაშიც პარტნიორობა გაგვიწია ტიროლის მხარის კლინიკების გაერთიანებამ.

საექთნო და სამეანო საქმის საბაკალავრო პროგრამების კურსდამთავრებულთა მაღალ კომპეტენციასა და კონკურენტუნარიანობაზე მეტყველებს საქართველოს ჯანდაცვის სისტემაში დასაქმების ძალიან მაღალი მაჩვენებელი.

❖საექთნო საქმის საბაკალავრო ქართულ-ავსტრიული პროგრამა
❖სამეანო საქმის საბაკალავრო პროგრამა

საგამოცდო საგანი	**მინიმალური კომპეტენციის ზღვარი**	**კოეფიციენტი**	**ვაკანტური ადგილი საგნის მიხედვით**
ქართული ენა და ლიტერატურა	25%+1	3	
უცხოური ენა	25%+1	3	
ბიოლოგია	25%+1	3	
ქიმია	25%+1	3	12/4
ფიზიკა	25%+1	3	9/3
მათემატიკა	25%+1	3	9/3

მისაღები კონტინგენტი – 30

მისაღები კონტინგენტი – 10

თსსუ-ის კლინიკები – სწავლის მაღალი ხარისხისთვის

თბილისის სახელმწიფო სამედიცინო უნივერსიტეტის პირველი საუნივერსიტეტო კლინიკა

თბილისის სახელმწიფო სამედიცინო უნივერსიტეტის ხელმძღვანელობის, აკადემიური და ტექნიკური პერსონალის ძალისხმევით, საქართველოს განათლებისა და მეცნიერების სამინისტროს მნიშვნელოვანი მხარდაჭერით, 2015 წლის 25 მარტს დაარსდა თბილისის სახელმწიფო სამედიცინო უნივერსიტეტის მაღალტექნოლოგიური და მრავალპროფილიანი პირველი საუნივერსიტეტო კლინიკა, რომლის მთავარ პრიორიტეტად განისაზღვრა სტუდენტთა განათლების დონის ამაღლება, მათთვის პრაქტიკული უნარ-ჩვევების სწავლება და კლინიკური გამოცდილების გაზიარება. აქ მზადებას გადის ათასობით საქართველოს მოქალაქე და საერთაშორისო სტუდენტი, ასობით რეზიდენტი. კლინიკა სრულად არის ადაპტირებული სასწავლო მიზნებისთვის. აქ განთავსებულია სხვადასხვა კლინიკური დეპარტამენტი/მიმართულება, რომელთა განკარგულებაშია 5 სალექციო აუდიტორია და 70 სასწავლო ოთახი.

თსსუ-ის პირველი საუნივერსიტეტო კლინიკა ორიენტირებულია საერთაშორისოდ აღიარებული მტკიცებითი მედიცინის სტანდარტებით მომსახურებაზე.

კლინიკის ბაზაზე განთავსებულია სასწავლო დეპარტამენტები:

ზოგადი თერაპიის დეპარტამენტი; ქირურგიის დეპარტამენტი; ურولოგიის დეპარტამენტი; თვალის სნეულებათა დეპარტამენტი; ყელ-ყურ-ცხვირის სნეულებათა დეპარტამენტი; ანესთეზიოლოგიისა და რეანიმატოლოგიის დეპარტამენტი; მეანობა-გინეკოლოგიის დეპარტამენტი; ნერვულ სნეულებათა პროპედევტიკისა და ტოპიკური დიაგნოსტიკის დეპარტამენტი; რადიოლოგიის დეპარტამენტი; ტრავმატოლოგიისა და ორთოპედიის დეპარტამენტი; კანისა და ვენერიულ სნეულებათა დეპარტამენტი; ლაბორატორიული საქმის დეპარტამენტი.

კლინიკაში ფუნქციონირებს შემდეგი მიმართულებები:

გადაუდებელი მედიცინის, რეანიმაციის, ანესთეზიოლოგიის, ინფექციურ სნეულებათა მიმართულებები; ამბულატორია; რადიოლოგია; კარდიოლოგია; ტრავმატოლოგია; ზოგადი ქირურგია (ონკოლოგია); ოფთალმოლოგია; ოტორინოლარინგოლოგია (ყელ-ყურ-ცხვირი); ნევროლოგია; ყბა-სახის ქირურგია; ნეირო და ენდოვასკულარული ქირურგია; ურولოგია; ენდოკრინოლოგია; პერინატოლოგია (ორსულობა-მშობიარობა); ლაბორატორია; გასტროენტეროლოგია; ტრანსფუზიოლოგია; თერაპია; ახალშობილთა ინტენსიური თერაპია; კანისა და ვენერიულ სნეულებათა მიმართულება; ენდოსკოპია; გულისა და მაგისტრალურ სისხლძარღვთა კათეტერიზაციის ლაბორატორია; ჰემატოლოგია; სისხლძარღვთა ქირურგია, ტოქსიკოლოგია.

თსსუ-ის გივი ჟვანიას სახელობის პედიატრიის საუნივერსიტეტო კლინიკა

თბილისის სახელმწიფო სამედიცინო უნივერსიტეტის (თსსუ) გივი ჟვანიას სახელობის პედიატრიის საუნივერსიტეტო კლინიკა მრავალპროფილური ბავშვთა სამედიცინო დაწესებულებაა, აღჭურვილი თანამედროვე სამედიცინო აპარატურით და ტექნოლოგიებით, სადაც სამედიცინო საქმიანობას ეწევა თსსუ-ის პროფესურა და უმაღლესი კვალიფიკაციის სხვა სამედიცინო პერსონალი. კლინიკა პაციენტებს სთავაზობს მაღალი სტანდარტის ამბულატორიულ, სტაციონარულ და სადიაგნოსტიკო სერვისებს.

კლინიკაში ფუნქციონირებს შემდეგი მიმართულებები:

თერაპიული სამსახური, ნეონატოლოგიური სამსახური, ენდოკრინოლოგიური სამსახური, ქირურგიული სამსახური, კრიტიკული მედიცინის და ანესთეზიოლოგიის სამსახური და საოპერაციო ბლოკი, სასწრაფო-გადაუდებელი და ამბულატორიული სამსახური, ლაბორატორიული და დიაგნოსტიკური კვლევის სამსახური.

კლინიკის მეორე კორპუსში იგეგმება პალიატიური მოვლის სერვისის მიწოდება.

კლინიკა მუდმივად მონაწილეობს საქველმოქმედო აქციებში; კლინიკის პერსონალი საქართველოს სხვადასხვა კუთხეში ატარებს პროფილაქტიკურ გასინჯვებსა და დიაგნოსტიკურ კვლევებს.

კლინიკა მჭიდროდ თანამშრომლობს მსოფლიოს წამყვან ბავშვთა სამედიცინო დაწესებულებებთან. თსსუ-ის მოწვევით უცხოელი ექიმი-სპეციალისტები საქველმოქმედო აქციის ფარგლებში სამედიცინო კონსულტაციებსა და მკურნალობას უტარებენ პაციენტებს. აღსანიშნავია, რომ თსსუ-ის გივი ჟვანიას სახელობის პედიატრიის საუნივერსიტეტო კლინიკაში მრავალი წლის განმავლობაში დროებით საექიმო საქმიანობას ახორციელებდნენ ცნობილი უცხოელი ექიმი-სპეციალისტები. კლინიკის ბავშვთა ქირურგიის დეპარტამენტი მჭიდროდ თანამშრომლობს მსოფლიოს წამყვან სამედიცინო ცენტრებთან და სპეციალისტებთან: პროფესორი რან შტეინბერგი (ბავშთა ქირურგიის დეპარტამენიტის უფროსი, რუტ რაპაპორტის ბავშვთა სამედიცინო ცენტრი, ჰაიფა), პროფესორი არკადი ვაჩიანი (ბავშვთა ქირურგი, ლაპაროსკოპიული მიმართულების ხელმძღვანელი, რუტ რაპაპორტის ბავშვთა სამედიცინო ცენტრი, ჰაიფა), პროფესორი ვადიმ კაპულერი (ჰადასას სამედიცინო ცენტრი, იერუსალიმი), პროფესორი დებორა ლოეფი (ჩიკაგოს საუნივერსიტეტო კლინიკა, ბავშვთა ქირურგი, რეზიდენტურის პროგრამის ხელმძღვანელი).

ასეთი კოლაბორაცია მეტად მნიშვნელოვანია კლინიკის სამედიცინო, ლაბორატორიული და სადიაგნოსტიკო სამსახურის განვითარების, სტუდენტთა სწავლების, რეზიდენტთა მზადების და კლინიკის პაციენტების სამედიცინო მომსახურების მაღალ საერთაშორისო სტანდარტებთან ჰარმონიზებისათვის.

სამედიცინო საქმიანობის პარალელურად, კლინიკაში მიმდინარეობს დიპლომამდელი და დიპლომის შემდგომი საგანმანათლებლო აქტივობები, ინტენსიური სამეცნიერო-კვლევითი მუშაობა, მათ შორის – საერთაშორისო კლინიკური და კოლაბორაციული კვლევების ფარგლებში ენდოკრინოლოგიის, ბავშვთა ნევროლოგიის, ბავშვთა ქირურგიის მიმართულებით.

2024 წლის აგვისტოში კლინიკამ წარმატებით გაიარა საერთაშორისო აკრედიტაცია. გერმანულმა აუდიტორულმა კომპანიამ „KTQ - თანამშრომლობა ჯანდაცვის ტრანსპარენტობასა და ხარისხში“, GmbH სტანდარტებთან შესაბამისობისთვის საერთაშორისო სერტიფიკატი მიანიჭა. ეს კი დიდი შრომის, მაღალკვალიფიციური პერსონალისა და გამოცდილების შედეგია, რაც უზრუნველყოფს პაციენტებისთვის მაღალი ხარისხის მომსახურების მიწოდებას.

თბილისის სახელმწიფო სამედიცინო უნივერსიტეტისა და ინგოროყვას მაღალი სამედიცინო ტექნოლოგიების საუნივერსიტეტო კლინიკა

შ.პ.ს. „თბილისის სახელმწიფო სამედიცინო უნივერსიტეტისა და ინგოროყვას მაღალი სამედიცინო ტექნოლოგიების საუნივერსიტეტო კლინიკა“ 2009 წელს დაარსდა პროფესორ გოჩა ინგოროყვას მიერ.

საუნივერსიტეტო კლინიკის დაარსების მიზანი იყო ისეთი კლინიკის შექმნა, სადაც პაციენტები მიიღებდნენ ყველა პროფილის მაღალი ხარისხის სამედიცინო მომსახურებას ერთ სივრცეში.

2020 წლიდან კლინიკა თბილისის სახელმწიფო სამედიცინო უნივერსიტეტის კლინიკათა რიცხვს შეემატა და კიდევ უფრო მეტი დატვირთვით ჩაერთო სტუდენტთა განათლების პროცესში.

კლინიკის სტრატეგია ეფუძნება პრინციპს, რომ ის უნდა იყოს სამედიცინო დაწესებულება, სადაც პრაქტიკული საქმიანობა, მეცნიერების განვითარება და სწავლება ორიენტირებული იქნება პაციენტებზე.

კლინიკა აღჭურვილია ულტრათანამედროვე სამედიცინო აპარატურით და დაკომპლექტებულია მაღალკვალიფიციური სამედიცინო პერსონალით, რაც იძლევა საშუალებას პაციენტებმა მიიღონ ევროპული დონის სამედიცინო მომსახურება.

აღსანიშნავია, რომ დაარსებიდან დღემდე, **შ.პ.ს. „თბილისის სახელმწიფო სამედიცინო უნივერსიტეტის და ინგოროყვას მაღალი სამედიცინო ტექნოლოგიების კლინიკა“ არის საქართველოში რვა სამედიცინო დარგისა და მიმართულების ფუძემდებელი, რომელიც დღეს უკვე ქვეყანაში საერთაშორისო სტანდარტების მიხედვით არის განვითარებული.** კლინიკა გაფართოვდა, დაემატა ახალი კორპუსი, სადაც განთავსდა თსსუ-ის კლინიკური დეპარტამენტები.

თბილისის სახელმწიფო სამედიცინო უნივერსიტეტის ურუშაძის სახელობის სტომატოლოგიური კლინიკა

თსსუ-ის აპოლონ ურუშაძის სახელობის სტომატოლოგიური კლინიკა არსებობის საუკუნოვან ისტორიას ითვლის. სტომატოლოგიური კლინიკის ფუნქციობა, აღმაშენებლის გამზირზე მდებარე, არქიტექტურით გამორჩეულ შენობაში, 1922 წლიდან იწყება. კლინიკა უნივერსიტეტის სასწავლო ბაზა და აკრედიტებული ამბულატორიული სამედიცინო (სამკურნალო-პროფილაქტიკური) დაწესებულებაა, რომელიც პაციენტს აწვდის და ახორციელებს სტომატოლოგიური მომსახურების სრულ და უწყვეტ სერვისს, კერძოდ, მოზრდილთა თერაპიულ, ქირურგიულ, პაროდონტოლოგიურ, ორთოპედიულ, ბავშვთა და მოზარდთა თერაპიულ, ქირურგიულ, ორთოდონტიულ და რენტგენოვიზიოგრაფიულ მომსახურებას, სადაც უზრუნველყოფილია უსაფრთხოების და სტერილიზაციის მაღალი სტანდარტი.

კლინიკის ბაზაზე განთავსებულია თბილისის სახელმწიფო სამედიცინო უნივერსიტეტის სტომატოლოგიის ფაკულტეტის დეპარტამენტები (ოდონტოლოგიის, პაროდონტისა და პირის ღრუს ლორწოვანი გარსის დაავადებათა, ორთოპედიული სტომატოლოგიის, ბავშვთა და მოზარდთა თერაპიის, ორთოდონტიის, ყბა-სახის ქირურგიის), რომლებიც აქტიურად წარმართავენ სწავლების პროცესს თანამედროვე სტომატოლოგიის განვითარების კვალდაკვალ. პროფესორ-მასწავლებლების მეთვალყურეობით, სტუდენტები, აქტიურად არიან ჩართულნი პაციენტთა მკურნალობის პროცესში.

კლინიკა აღჭურვილია თანამედროვე ტიპის სტომატოლოგიური დანადგარებით, სასწავლო ფანტომ-მულაჟებით და კომპიუტერული ტექნიკით. უახლესი თაობის სტომატოლოგიური ტრენაჟორი – „Nissin Simodont Dental Trainer“ კლინიკის სიამაყეა. სწორედ მისი გამოყენებით იხვეწება სტუდენტის მიერ პირის ღრუში მანევრირების ტექნიკა. კლინიკაში კლინიკურ, სასწავლო და კვლევითი აქტივობების წარმატებულ პროცესს ხელს უწყობს სტომატოლოგიური ულტრათანამედროვე ელექტრონული მიკროსკოპი – Leica. კლინიკის ბაზაზე ფუნქციობს თანამედროვე ტიპის ორთოპედიული სატექნიკო ლაბორატორია (CAD/CAM), რომელიც აღჭურვილია უახლესი ჩარხ-დანადგარებით და სრულად კომპიუტერიზებული მართვის ცენტრით, რაც უზრუნველყოფს მაღალი ხარისხის სტომატოლოგიურ მომსახურებას..

კლინიკაში აქტიურად მიმდინარეობს როგორც დიპლომამდელი, ისე დიპლომისშემდგომი სწავლების პროცესი – **რეზიდენტურის სრული კურსი: თერაპია, ორთოპედია, ორთოდონტია, სუბსპეციალობა, რეაბილიტაცია და რეზიდენტურის შემოკლებული კურსები, საშუალო-სპეციალური განათლების მქონე მედპერსონალის სტაჟირება.**

კლინიკა ხშირად მასპინძლობს უცხოელ პროფესორებს ლექცია-სემინარების ჩასატარებლად;

2024 წლიდან დღემდე ოდონტოლოგიის დეპარტამენტის ხელმძღვანელის ორგანიზებით და პროფესორ-მასწავლებლების ჩართულობით, კლინიკის ბაზაზე მიმდინარეობს დევნილთა, შრომის, ჯანმრთელობისა და სოციალური დაცვის სამინისტროს მიერ აკრედიტირებული უწყვეტი სამედიცინო განათლების პროგრამები.

თბილისის სახელმწიფო სამედიცინო უნივერსიტეტის № 1 სტომატოლოგიური კლინიკა

მაღე თსსუ-ის კლინიკების რიცხვი გაიზრდება, მას ახალი კლინიკები შეემატება

შენდება მულტიფუნქციური შენობა ვაჟა-ფშაველას გამზირის მიმდებარედ, სადაც განთავსდება ამბულატორიული სერვისი

შენდება თსსუ-ის მენტალური ჯანმრთელობის კლინიკა სარაჯიშვილის ქუჩაზე

საერთაშორისო ურთიერთობები

საერთაშორისო ურთიერთობების დეპარტამენტი, უნივერსიტეტის ინსტიტუციური გაძლიერების მიზნით, კოორდინირებას უწევს სწავლისა და კვლევის ინტერნაციონალიზაციის აქტივობებს და ხელს უწყობს საერთაშორისო სამეცნიერო და საგანმანათლებლო სივრცეში თბილისის სახელმწიფო სამედიცინო უნივერსიტეტის როლის გაძლიერებას. უნივერსიტეტის ინტერნაციონალიზაციის სამოქმედო გეგმის შესაბამისად, დეპარტამენტის პრიორიტეტულ მიზნებს წარმოადგენს: საერთაშორისო ორგანიზაციებთან თანამშრომლობა; უცხოეთის უმაღლეს საგანმანათლებლო დაწესებულებებთან, კვლევით ინსტიტუტებთან, სამეცნიერო და სამედიცინო ცენტრებთან კავშირების ჩამოყალიბება და განვითარება; საერთაშორისო პროექტების მოძიება; საერთაშორისო ორგანიზაციებსა და პროფესიულ ასოციაციებში უნივერსიტეტის გაწევრება; სტუდენტთა, რეზიდენტთა და პროფესორ-მასწავლებელთა საერთაშორისო მობილობის პროცესის ხელშეწყობა; უნივერსიტეტში საერთაშორისო კონფერენციების, სემინარებისა და მსგავსი ღონისძიებების ორგანიზება; ერთობლივი საგანმანათლებლო პროგრამების ხელშეწყობა; თანამშრომლობა საქართველოში აკრედიტებულ დიპლომატიურ მისიებთან და საერთაშორისო ორგანიზაციებთან; საერთაშორისო რანჟირების სისტემებში უნივერსიტეტის ჩართულობის ხელშეწყობა; საერთაშორისო სტუდენტების მოზიდვა, მხარდაჭერა და სხვა.

თბილისის სახელმწიფო სამედიცინო უნივერსიტეტი სრულუფლებიანი წევრია შემდეგი საერთაშორისო ორგანიზაციებისა და ასოციაციების:

◆ევროპის უნივერსიტეტთა ასოციაცია EUA
◆სამედიცინო განათლების საერთაშორისო ასოციაცია AMEE
◆უნივერსიტეტთა დიდი ქარტია Magna Charta Universitatum
◆უნივერსიტეტთა პრეზიდენტების საერთაშორისო ასოციაცია IAUP
◆ევროპის მედიკოს სტუდენტთა ასოციაცია EMSA
◆მედიკოს სტუდენტთა ასოციაციების საერთაშორისო ფედერაცია IFMSA
◆ევრაზიული აბრეშუმის გზის უნივერსიტეტების კონსორციუმი ESRUC
◆სქესობრივი და რეპროდუქციული ჯანმრთელობისა და უფლებების აკადემიური ქსელი ANSER
◆ევროპის სამედიცინო სკოლათა ასოციაცია (AMSE)

თბილისის სახელმწიფო სამედიცინო უნივერსიტეტი მჭიდროდ თანამშრომლობს შემდეგ ორგანიზაციებთან:

◆ჯანდაცვის მსოფლიო ორგანიზაცია - WHO
◆სამედიცინო განათლების მსოფლიო ფედერაცია - WFME
◆უცხოელ სამედიცინო კურსდამთავრებულთა საგანმანათლებლო კომისია - ECFMG
◆ოქსფორდის აკადემიური კავშირი (ACADEMIC UNION OXFORD)
◆გერმანიის აკადემიური გაცვლის სამსახური - DAAD
◆ამერიკის შეერთებული შტატების საერთაშორისო განვითარების სააგენტო - USAID
◆გაერთიანებული ერების ორგანიზაციის მოსახლეობის ფონდი (UNFPA)
◆ქირურგთა, გასტროენტეროლოგთა და ონკოლოგთა საერთაშორისო ასოციაცია - IASGO
◆ამერიკულ-ავსტრიული ფონდი/ღია სამედიცინო ინსტიტუტი - AAF/OMI
◆დაავადებათა კონტროლის ცენტრები (CDC)
◆ჯანდაცვის სკოლების ასოციაცია ევროპის რეგიონში (ASPHER)
◆ევროპის უმაღლესი განათლების საერთაშორისო ასოციაციის (EAIE)

პარტნიორი უნივერსიტეტები

ავსტრია
•ვენის სამედიცინო უნივერსიტეტი
•ინსბრუკის სამედიცინო უნივერსიტეტი
•ინსბრუკის უნივერსიტეტი
•ტიროლის კლინიკების გაერთიანების დასავლეთის საგანმანათლებლო ცენტრი (AZW)

აზერბაიჯანი
•აზერბაიჯანის სამედიცინო უნივერსიტეტი
•კავკასიის უნივერსიტეტი

აშშ
•ემორის უნივერსიტეტის მედიცინის სკოლა
•ოლბანის საზოგადოებრივი ჯანდაცვის სკოლა
•სკრენტონის უნივერსიტეტი

ბელგია
•ლუვენის კათოლიკური უნივერსიტეტი
•ლიეჟის უნივერსიტეტი

ბელორუსი
•ბელორუსის დიპლომისშემდგომი სამედიცინო განათლების აკადემია
•ბელორუსის სახელმწიფო სამედიცინო უნივერსიტეტი
•გროდნოს სახელმწიფო სამედიცინო უნივერსიტეტი
•ვიტებსკის სახელმწიფო სამედიცინო უნივერსიტეტი

ბულგარეთი
•სოფიის სამედიცინო უნივერსიტეტი
•ვარნის სამედიცინო უნივერსიტეტი
•პლევენის სამედიცინო უნივერსიტეტი

გერმანია
•იენის ფრიდრიხ შილერის უნივერსიტეტი
•ოლდენბურგის კარდიოქირურგიული კლინიკა
•ბერლინის შარიტეს სამედიცინო უნივერსიტეტი
•მიუნხენის ლუდვიგ-მაქსიმილიანის უნივერისტეტი
•დუისბურგის ყბა-სახის პლასტიკური ქირურგიისა და იმპლანტოლოგიური კლინიკა
•ჰანოვერის სამედიცინო სკოლა
•მიუნხენის ტექნიკური უნივერისტეტი
• ფრესენიუსის გამოყენებითი მეცნიერებების უნივერსიტეტი
• ბონის უნივერსიტეტი

ესპანეთი
•მიგელ ერნანდესის სახელობის ელჩეს უნივერსიტეტი

თურქეთი
•ბოლუს აბანტ იზეთ ბაიასალის უნივერსიტეტი
•აღრი იბრაჰიმ ჩეჩენის უნივერსიტეტი
•ათათურქის უნივერსიტეტი
•ეგეოსის უნივერსიტეტი
•ერზინჯანის უნივერსიტეტი
•ჰაჯეტეპეს უნივერსიტეტი
•კავკასიის უნივერსიტეტი
•ონდოკუზ მაის უნივერსიტეტი
•რეჯეპ ტაიპ ერდოღანის უნივერსიტეტი
•არდაღანის უნივერსიტეტი
•ბეიკენტის უნივერსიტეტი
•ჯანდაცვის მეცნიერებების უნივერსიტეტი
•ბირუნის უნივერსიტეტი

თურქმენეთი
•მურატ გარიევის სახელობის თურქმენეთის სახელმწიფო სამედიცინო უნივერსიტეტი

ინდოეთი
•კიიტის უნივერსიტეტი

ისრაელი
•ნეგევის ბენ-გურიონის უნივერსიტეტი
•არიელის უნივერსიტეტი

იტალია
•კამპანიის უნივერსიტეტი „ლუიჯი ვანვიტელი“, ნეაპოლი
•რომის უნივერსიტეტი „ტორ ვერგატა”
•გენუის უნივერსიტეტი
•სალერნოს უნივერსიტეტი
•პადუას უნივერსიტეტი
•პიზის უნივერსიტეტი

კანადა
•კვებეკის უნივერსიტეტი

ლატვია
•რიგის სტრადინის უნივერსიტეტი
•დაუგავპილსის სამედიცინო კოლეჯი

მაროკო
•კასაბლანკას ჰასან II უნივერსიტეტი

მოლდოვა
•ნიკოლაე ტესტემიტანუს მედიცინისა და ფარმაციის სახელმწიფო უნივერსიტეტი

ნიდერლანდები
•როტერდამის ბებიაქალთა აკადემია

ნორვეგია
•ბერგენის უნივერსიტეტი

პოლონეთი
•ლუბლინის სამედიცინო უნივერსიტეტი
•ვარშავის სამედიცინო უნივერსიტეტი
•გდანსკის სამედიცინო უნივერსიტეტი
•სილეზიის უნივერსიტეტი კატოვიცეში
•პოზნანის სამედიცინო მეცნიერებათა უნივერსიტეტი
•იაგელონიის უნივერსიტეტი
•ინფორმაციული ტექნოლოგიებისა და მენეჯმენტის უნივერსიტეტი (ჟეზოვი)
•ბილიასტოკის სამედიცინო უნივერსიტეტი

პორტუგალია
•კოიმბრის უნივერსიტეტი

რუმინეთი
•ბაბეშ-ბოლიაის უნივერსიტეტი
•მედიცინის და ფარმაციის უნივერსიტეტი ,,კაროლ დავილა”
•გალათის დანუბიუსის უნივერსიტეტი
•სიბიუს ლუჩიან ბლაგას უნივერსიტეტი
•ჯორჯ ემილ პალადის მედიცინის, ფარმაციის, მეცნიერებისა და ტექნოლოგიის უნივერსიტეტი (ტირგუ მურეში)
•„პროფ. იონ ჩირიკუტა“ კლუჟ-ნაპოკას ონკოლოგიის ინსტიტუტი

სომხეთი
•ერევნის სახელმწიფო სამედიცინო უნივერსიტეტი

საფრანგეთი
•მარსელის ხმელთაშუა ზღვის უნივერსიტეტი
•გაერთიანებული ერების უნივერსიტეტი
•პარიზის ვალ დე-მარნის უნივერსიტეტი
•მენეჯმენტისა და აღსრულების აკადემია

სლოვაკეთი
•კონსტანტინე ფილოსოფოსის სახელობის უნივერსიტეტი ნიტრაში

ტაჯიკეთი
•ავიცენას სახელობის ტაჯიკეთის სახელმწიფო სამედიცინო უნივერსიტეტი
•ხალტონის სახელმწიფო სამედიცინო უნივერსიტეტი

უკრაინა
•ლუგანსკის სახელმწიფო სამედიცინო უნივერსიტეტი
•ბოგომოლეცის ეროვნული სამედიცინო უნივერსიტეტი
•ბუკოვინის სახელმწიფო სამედიცინო უნივერსიტეტი
•ტერნოპილის სახელმწიფო სამედიცინო უნივერსიტეტი
•ხარკოვის დიპლომისშემდგომი განათლების სამედიცინო აკადემია
•ზაპოროჟიეს სახელმწიფო სამედიცინო უნივერსიტეტი
•ფარმაციის ეროვნული უნივერსიტეტი
•უკრაინის სამედიცინო და სტომატოლოგიური აკადემია
•დნეპროპეტროვსკის სახელმწიფო სამედიცინო აკადემია
•პოლტავას სახელმწიფო სამედიცინო უნივერსიტეტი

უზბეკეთი
•სამარყანდის სახელმწიფო სამედიცინო უნივერსიტეტი

უნგრეთი
•ზემელვეისის უნივერსიტეტი
•სზეგედის უნივერსიტეტი

ყაზახეთი
•ალმათის სამედიცინო განათლების სახელმწიფო ინსტიტუტი
•დასავლეთ ყაზახეთის მარატ ოსპანოვის სახელობის სახელმწიფო სამედიცინო უნივერსიტეტი

შრი-ლანკა
კოლომბოს უნივერსიტეტი

ERASMUS+ საერთაშორისო კრედიტმოგებილობის ფარგლებში თბილისის სახელმწიფო სამედიცინო უნივერსიტეტი ახორციელებს ორმხრივ გაცვლებს შემდეგ ევროპულ უნივერსიტეტებთან:

ავსტრია
•ტიროლის კლინიკების გაერთიანების დასავლეთის საგანმანათლებლო ცენტრი (AZW)

ბელგია
•ლიეჟის უნივერსიტეტი

ბულგარეთი
•პლევენის სამედიცინო უნივერსიტეტი
•სოფიას სამედიცინო უნივერსიტეტი

გერმანია
•ბერლინის შარიტეს სამედიცინო უნივერსიტეტი
•მაგდებურგის ოტო ფონ გერიკეს უნივერსიტეტი
•ბონის უნივერსიტეტი

დიდი ბრიტანეთი
•მიდლსექსის უნივერსიტეტი
•ჩესტერის უნივერსიტეტი
•კარდიფის მეტროპოლიტენ უნივერსიტეტი
•კილის უნივერსიტეტი

ესპანეთი
•სანტიაგო დე კომპოსტელას უნივერსიტეტი

ესტონეთი
•ტალინის ჯანდაცვის კოლეჯი
•ტარტუს უნივერსიტეტი

თურქეთი
•ჯუმჰურიეთის უნივერსიტეტი
•დიჯლეს უნივერსიტეტი
•იზმირის ტინაზტეპეს უნივერსიტეტი
•ათათურქის უნივერსიტეტი

იტალია
•პიზის უნივერსიტეტი
•სასარის უნივერსიტეტი
•პავიის უნივერსიტეტი
•პერუჯის უნივერსიტეტი
•სალერნოს უნივერსიტეტი
•მილანის ბიკოკას უნივერსიტეტი
•კატანიას უნივერსიტეტი
•„გ. დ’ანუნციო” ჩიეტი-პესკარას უნივერსიტეტი

ლატვია
•ლატვიის უნივერსიტეტის რიგის სამედიცინო კოლეჯი

ლიეტუვა
•ლიეტუვას ჯანდაცვის მეცნიერებათა უნივერსიტეტი
•კლაიპედას გამოყენებითი მეცნიერებების უნივერსიტეტი
•ვილნიუსის გამოყენებითი მეცნიერებათა უნივერსიტეტი

პოლონეთი
•პოზნანის სამედიცინო მეცნიერებათა უნივერსიტეტი
•ლუბლინის სამედიცინო უნივერსიტეტი
•პოვისლანსკის კოლეჯი კვიძინში
•შჩეცინის დასავლეთ პომერანიანის ტექნოლოგიური უნივერსიტეტი
•გდანსკის სამედიცინო უნივერსიტეტი
•იან კოხანოვსკის სახელობის კელცეს უნივერსიტეტი
•ვარშავის სამედიცინო უნივერსიტეტი

პორტუგალია
•პორტოს უნივერსიტეტი

რუმინეთი
•ჯორჯ ემილ პალადის მედიცინის, ფარმაციის, მეცნიერებისა და ტექნოლოგიის უნივერსიტეტი (ტირგუ მურეში)
•კრაიოვას მედიცინისა და ფარმაციის უნივერსიტეტი
•იულიუ ჰაციეგანუს მედიცინის და ფარმაციის უნივერსიტეტი

საბერძნეთი
•არისტოტელეს სახელობის თესალონიკის უნივერსიტეტი
•დასავლეთ ატიკის უნივერსიტეტი

საფრანგეთი
•ტულუზის პოლ საბატიეს სახელობის უნივერსიტეტი
•პარიზის ვალ-დე-მარნის უნივერსიტეტი
•იშვიათი მულტისისტემური სისხლძარღვთა დაავადებების ევროპული ქსელი

სლოვაკეთი
•ნიტრას კონსტანტინე ფილოსოფოსის სახელობის უნივერსიტეტი

უნგრეთი
•დებრეცენის უნივერსიტეტი

ხორვატია
•ზაგრების უნივერსიტეტი
•ზადარის უნივერსიტეტი

ჩეხეთი
•ოსტრავას უნივერსიტეტი

ნიდერლანდები
•ერაზმუსის სახელობის როტერდამის უნივერსიტეტი

გახდი თსსუ-ელი და გამოიყენე შესაძლებლობა საერთაშორისო გამოცდილების მისაღებად!

სამეცნიერო მუშაობის კოორდინაციის, მაგისტრატურისა და დოქტორანტურის სამსახური

სამეცნიერო მუშაობის კოორდინაციის, მაგისტრატურისა და დოქტორანტურის სამსახური პასუხისმგებელია თბილისის სახელმწიფო სამედიცინო უნივერსიტეტში განხორციელებული სამეცნიერო მუშაობის კოორდინაციაზე, მაგისტრატურისა და დოქტორანტურის საქმიანობაზე. იგი აქტიურად თანამშრომლობს ხარისხის უზრუნველყოფის სამსახურთან, უნივერსიტეტის ყველა ფაკულტეტთან, საზოგადოებრივი ჯანდაცვის სკოლასა და სხვა სტრუქტურულ დანაყოფებთან.

სამსახურის საქმიანობა მოიცავს სამაგისტრო და სადოქტორო კვლევის პროგრამების დამტკიცების პროცესის, დოქტორანტურასა და მაგისტრატურაში კონკურსის გამოცხადების, მისაღები გამოცდების ჩატარებისა და დოქტორანტთა თუ მაგისტრანტთა ჩარიცხვის პროცესის ორგანიზებას, პერმანენტულ კონტროლს აღნიშნული პროგრამების განხორციელებაზე, სამაგისტრო ნაშრომების დაცვისა და დოქტორანტების მიერ სასწავლო კომპონენტის გავლის ორგანიზებას, სადოქტორო დისერტაციების დაცვისთვის სათანადო დოკუმენტაციის მომზადებას სადისერტაციო საბჭოებში წარსადგენად, განათლების ხარისხის განვითარების ეროვნული ცენტრის მოთხოვნის შესაბამისად, უცხოეთში დაცული სადისერტაციო ნაშრომების შეფასებას კვლევის შედეგების სამეცნიერო, აკადემიური, პრაქტიკული და მეთოდური ღირებულების თვალსაზრისით.

სამსახური უზრუნველყოფს ინფორმაციის შეგროვებას თსსუ-ში განხორციელებული სამეცნიერო კვლევების, სხვადასხვა მიმართულების თუ დეპარტამენტის მიერ მიღებული გრანტების და სხვა სამეცნიერო აქტივობების შესახებ, რომლის სისტემატიზების შემდეგ ამზადებს უნივერსიტეტის სამეცნიერო საქმიანობის ყოველწლიურ ანგარიშებს. ამ ანგარიშების წარდგენა და მოხსენება ხდება როგორც საქართველოს მეცნიერებათა ეროვნულ აკადემიაში, ისე – სხვადასხვა სამეცნიერო ფორუმზე და, მოთხოვნის შემთხვევაში, საქართველოს განათლების, მეცნიერებისა და ახალგაზრდობის სამინისტროსა და სხვა დაინტერესებულ სახელმწიფო უწყებებში.

თბილისის სახელმწიფო სამედიცინო უნივერსიტეტის ერთ-ერთი უმნიშვნელოვანესი საზრუნავია ახალგაზრდა სპეციალისტების მომზადება, რომლებიც მომავალში ღირსეულად განაგრძობენ როგორც სამეცნიერო, ასევე, აკადემიურ და პრაქტიკულ საქმიანობას. უნივერსიტეტში მოქმედებს 4 სადოქტორო კვლევის („მედიცინა“, „სტომატოლოგია“, „საზოგადოებრივი ჯანდაცვა“, „ფარმაცია“) და 11 სამაგისტრო პროგრამა, რომელთა კურსდამთავრებულები – აკადემიური დოქტორები და მაგისტრები, წარმატებით საქმიანობენ მედიცინის, სტომატოლოგიის, საზოგადოებრივი ჯანდაცვის, ფარმაციის და ფიზიკური მედიცინისა და რეაბილიტაციის სფეროების სხვადასხვა სექტორში.

სტუდენტებთან და კურსდამთავრებულებთან ურთიერთობისა და კარიერული განვითარების სამსახური

სტუდენტებთან და კურსდამთავრებულებთან ურთიერთობისა და კარიერული განვითარების სამსახური წარმოადგენს უნივერსიტეტის ადმინისტრაციულ ერთეულს რექტორის აპარატში, რომლის ძირითადი ფუნქციებია საკარიერო სერვისის განვითარება, თსსუ-ის სტუდენტებთან და კურსდამთავრებულებთან კომუნიკაცია, თბილისის სახელმწიფო სამედიცინო უნივერსიტეტის სტუდენტური თვითმმართველობის, სტუდენტური ორგანიზაციებისა და კლუბების კოორდინაცია და მათი საქმიანობის ხელშეწყობა, სტუდენტებისა და კურსდამთავრებულთათვის დასაქმებისა და სტაჟირების ხელშეწყობა და, ამ მიზნით, თანამშრომლობის კოორდინირება სამოქალაქო, კერძო და სახელმწიფო სექტორთან.

სამსახური უზრუნველყოფს სტუდენტებისთვის საინფორმაციო და საკონსულტაციო სერვისების განვითარებას, ლექცია-სემინარების, ტრენინგების და მასტერკლასების ორგანიზებას, სოციალურად დაუცველი, იძულებით გადაადგილებული, ეთნიკური უმცირესობის და საერთაშორისო სტუდენტების საუნივერსიტეტო ცხოვრებაში ინტეგრაციის ხელშეწყობას, სტუდენტური სოციალური პროექტების ორგანიზებასა და განხორციელებას, სტუდენტთა და კურსდამთავრებულთა სტაჟირების პროგრამებში მონაწილეობას, თსსუ-ის ადმინისტრაციასთან შეთანხმებით, ურთიერთობას შესაბამის სახელმწიფო, კერძო, სამოქალაქო ორგანიზაციებთან და უმაღლეს საგანმანათლებლო დაწესებულებებთან ერთობლივი საგანმანათლებლო აქტივობების განხორციელების მიზნით. სტუდენტებთან და კურსდამთავრებულებთან ურთიერთობისა და კარიერული განვითარების სამსახური ჩართულობით, თბილისის სახელმწიფო სამედიცინო უნივერსიტეტში ეფექტურად წარიმართება კოორდინაცია სტუდენტებსა და უნივერსიტეტის ადმინისტრაციას შორის, დამსაქმებელ კომპანიებთან თანამშრომლობა და ვაკანსიების კერძო თუ სახელმწიფო უწყებებში მოძიება პროფესიული მიმართულებით, კარიერული განვითარების მიმართულებით მუდმივად მიმდინარეობს სტუდენტებისა და კურსდამთავრებულების პროფესიული და საკარიერო განვითარების ხელშეწყობა; სამსახურის ჩართულობით გაცილებით სწრაფად, ეფექტურად და მარტივად ხერხდება დამსაქმებლებთან, პროფესიულ და დამსაქმებელთა ასოციაციებთან ურთიერთობა;

სამსახურის მიერ ხორციელდება სტუდენტთა და კურსდამთავრებულთა მიზნობრივი კვლევები, რაც უმნიშვნელოვანესი ფაქტორია წარმატებული შედეგის მისაღწევად. ამ კვლევების საფუძველზე ყველა შეთავაზება და წინადადება სწრაფად მიეწოდება მიზნობრივ ჯგუფებს. სტუდენტებთან და კურსდამთავრებულებთან ურთიერთობისა და კარიერული განვითარების სამსახურის მიერ განხორციელებული დასაქმების ფორუმები ყოველთვის შედეგიანი და ეფექტური იყო სამსახურის მაძიებელი სტუდენტებისა და კურსდამთავრებულებისთვის; სტუდენტებთან და კურსდამთავრებულებთან ურთიერთობისა და კარიერული განვითარების სამსახურის ფუნქციაში შედის, ასევე, სტუდენტური ორგანიზაციების და კლუბების საქმიანობის ორგანიზება და კოორდინირება; სტუდენტური პროგრამების და პროექტების განხორციელება.

თბილისის სახელმწიფო სამედიცინო უნივერსიტეტში ფუნქციობს შემდეგი კლუბები და ორგანიზაციები: თსსუ-ის სტუდენტური თვითმმართველობა; ივ.თარხნიშვილის სახელობის სტუდენტთა სამეცნიერო საზოგადოება; მედიკოს სტუდენტთა ასოციაციების მსოფლიო ფედერაცია (IFMSA); ევროპის მედიკოს სტუდენტთა ასოციაცია-თბილისი (EMSA); ევროპის სტომატოლოგ სტუდენტთა ასოციაცია (EDSA); საქართველოს ფარმაცევტ სტუდენტთა ასოციაცია (GPSA); საქართველოს საზოგადოებრივი ჯანდაცვის სტუდენტური ორგანიზაცია; სტუდენტური სამეცნიერო-კვლევითი კლუბი „ენდევორი“; ინტელექტ-კლუბი; კინოკლუბი MEDICINEMA; საქართველოს თანასწორობის ასოციაციის სამედიცინო უნივერსიტეტის წარმომადგენლობა, სტუდენტური სიმულაციური კლუბი – „მომავალი ექიმები საქართველოსთვის“, საქართველოს ჯანმრთელობის ახალგაზრდული ასოციაცია.

კულტურის ცენტრი

თბილისის სახელმწიფო სამედიცინო უნივერსიტეტის კულტურის ცენტრი მდიდარი შემოქმედებითი ცხოვრებით და განსაკუთრებული მიღწევებითაა გამორჩეული – კულტურის ცენტრთან არსებული სიმღერისა და ცეკვის სახალხო, დამსახურებული ანსამბლი **„ქართული ფოლკლორი“**, დრამატული თეატრი **„ჰიგია“**, თანამედროვე და სამეჯლისო ცეკვების ანსამბლი **„ვეგა“**, ტრადიციული მუსიკისა და სიმღერის გოგონათა ანსამბლი **„დეკა“**, ვოკალური ანსამბლი, კლასიკური მუსიკისა და საერთაშორისო სტუდენტთა ჯგუფები საუკეთესო ასპარეზია შემოქმედებითი ნიჭით დაჯილდოებული სტუდენტებისთვის.

შთამბეჭდავია სიმღერისა და ცეკვის სახალხო, დამსახურებულ ანსამბლ ,,ქართული ფოლკლორის“ თითქმის 40-წლიანი ისტორია და მიღწევები (ანსამბლის დამაარსებელი და ხელმძღვანელია თსსუ-ის კულტურის ცენტრის დირექტორი, ეროვნული და საერთაშორისო ფესტივალების ლაურეატი, იტალიის კულტურის პრემიისა და ორდენ „ამაგდარის“ მფლობელი, ბადრი მაჭავარიანი, მთავარი ქორეოგრაფი – ანსამბლ „სუხიშვილების“ ყოფილი მსახიობ-მოცეკვავე დავით უგრეხელიძე, ეროვნული და საერთაშორისო ფესტივალების ლაურეატები: ქორეოგრაფი ინეზა კუპრეიშვილი და ლოტბარი დავით რატიანი).

განსაკუთრებული აღნიშვნის ღირსია დრამატულ თეატრ **„ჰიგიას“** ოცწლიანი ტრიუმფალური სვლა: 20 პრემიერა, უდიდესი წარმატებები ეროვნულ და საერთაშორისო ფესტივალებზე, წარმატებული გასტროლები თურქეთში, შვედეთში, აზერბაიჯანსა და მონაკოში. თეატრის რეჟისორის, თსსუ-ის ასოცირებული პროფესორის, ნათია გუჯაბიძის, ინიციატივით დაარსებულ მოყვარულ სტუდენტურ თეატრთა საერთაშორისო ფესტივალ ,,ნიღაბზე“, „ჰიგიამ“ წელსაც არაერთ ნომინაციაში გაიმარჯვა.

უნივერსიტეტის ქართველ და საერთაშორისო სტუდენტებს შორის დიდი პოპულარობით სარგებლობს თანამედროვე და სამეჯლისო ცეკვების ანსამბლი **„ვეგა“** (ხელმძღვანელი, ეროვნული და საერთაშორისო კონკურსების გამარჯვებული – ია კვირიკაშვილი).

სტუდენტებში პოპულარულია თსსუ-ის საერთაშორისო სტუდენტთა ცეკვის ჯგუფები (კოორდინატორი – მარიამ მაჭავარიანი).

მაყურებელთა დიდ მოწონებას იმსახურებს კლასიკური მუსიკის ჯგუფის (ხელმძღვანელი - გოდერძი ჩიტაიშვილი) და ტრადიციული მუსიკისა და სიმღერის გოგონათა ანსამბლ ,,დეკას“ (ხელმძღვანელი – დავით რატიანი, ხალხურ საკრავთა ჯგუფის ხელმძღვანელი – გელა ტაბაშიძე) კონცერტები და საქველმოქმედო ღონისძიებებში მონაწილეობა მთელი ქვეყნის მასშტაბით.

თსსუ-ის კულტურის ცენტრი კვლავაც აგრძელებს ნიჭიერ სტუდენტთა ძიებას და შემოქმედებით საქმიანობას როგორც საქართველოში, ისე – უცხოეთში.

სპორტის ცენტრი

თბილისის სახელმწიფო სამედიცინო უნივერსიტეტის სპორტის ცენტრი, ტრადიციულად, განსაკუთრებული სპორტული მიღწევებით გამოირჩევა. ცენტრში თსსუ-ის სტუდენტებისთვის ფუნქციონირებს: კალათბურთის, მინი-ფეხბურთის, ფრენბურთის (გოგონები/ვაჟები), მკლავჭიდის, ძალისმიერი სამჭიდის, რაგბის, მაგიდის ჩოგბურთის, ბადმინტონის, ჭადრაკის სპორტული ჯგუფები; უახლესი ტექნიკით აღჭურვილი ტრენაჟორებისა და ფიტნესის დარბაზები სტუდენტების აქტიური დასვენებისა და ჯანსაღი ცხოვრების წესის განუყოფელი ნაწილია.

თსსუ-ის სპორტულ ბაზებზე რეგულარულად ხორციელდება შიდასაუნივერსიტეტო სპორტული შეჯიბრებები სპორტის სხვადასხვა სახეობაში. ჩემპიონატებში ჩართულნი არიან თსსუ-ის როგორც ქართველი, ისე საერთაშორისო სტუდენტები და პროფესორ-მასწავლებლები.

გასული წლები გამარჯვების მომტანი გახლდათ თსსუ-ის სტუდენტებისთვის სპორტის ბევრ სახეობაში, გამონაკლისი არც სულ ბოლო წარმატებაა – „სტუდენტურ ფესტივალ-2025“-ში, სპორტის 9 სახეობაში საპრიზო ადგილებზე თსსუ-ის სტუდენტები გავიდნენ; საამაყოა ისიც, რომ თბილისის სახელმწიფო სამედიცინო უნივერსიტეტს ევროპის საუნივერსიტეტო სპორტის ფედერაციის (EUSA) ასოცირებული წევრის დროებითი სტატუსი მიენიჭა.

სამომავლოდაც, თსსუ-ის სპორტის ცენტრის ხელშეწყობით, არაერთი სპორტული გამარჯვება შეემატება თბილისის სახელმწიფო სამედიცინო უნივერსიტეტის წარმატებათა ნუსხას. სპორტის ცენტრში დაინტერესებული სტუდენტებისთვის ყველა პირობაა შექმნილი, რომ მათი სტუდენტური ცხოვრება კიდევ უფრო მრავალფეროვანი და საინტერესო გახდეს.

სპორტული ცხოვრება და ცხოვრების ჯანსაღი წესი თსსუ-ის სტუდენტებისთვის განუყოფელი ღირებულებაა და ამ იდეის ცხოვრებაში განსახორციელებლად ყოველწლიურად მეტი და მეტი სტუდენტი ერთიანდება.

„სამედიცინო გაზეთის“ redaqcia
ვაჟა-ფშაველას გამზირი №33, ოთახი №600, ტ.: 254-24-64 redaqtori ია მუკბანიანი
კორესპონდენტები ია ჯაჯანიძე ტ.:558 17 08 47 ნატო ბოლქვაძე ტ.:555 28 28 97
ელ-ფოსტა newspaper@tsmu.edu